朝鮮日報 夕刊 十九日(金) 本紙夕刊十二面

鐵道敷設法改正案 委員會通過

【東京電話同盟】衆議院鐵道敷設法中改正法律案委員會는 十八日午前十時二十分開會 採決에 附해 滿場一致로 政府原案을 可決하엿다

互惠平等原則下에 對中國交調整確立

近日川越大使召致코 現地狀況도 聽取

佐藤外相積極的進出

佐藤外相

【東京電話同盟】佐藤外相은 去十一日 議會에서 互惠平等主義下에 日中國交의 改善에 當할旨를 聲明하엿는데 議會終了를 기달리여 積極的으로 日中國交調整確立에 邁進하기로되엿다 即 佐藤外相은 現下國際情勢에 鑑하야 日中國交의 根本的調整은 再言할必要도업시 對英米外交再建에 歸한다는 見解를가지고 먼저 對中外交에 重點을두고저 하는것인데 決코 蘇聯과의 關係改善을 第二義的으로 取扱할것은 아니다 그리고 對中外交에關하야는 日中兩國의 經濟提携氣運釀成의 空氣가 濃厚하여지는 事實에 立脚하야 그對策을 講究키爲하야 廣田內閣時代에 設置된 陸海外 三相會議에 또다시 將來 經濟合作에 [illegible] 結城藏相 方針을 檢討하는 同時에 特히 陸海軍外務의 事務當局의 連絡을 緊密히하고 互惠平等의 對中方針遂行에 當할 意向이라하는데 또適當한 時機에 川越大使에게도 歸朝를命하야 現地狀況을 聽取하는等 愼重한 態度를取하야 萬一의遺憾이업기를 期하고잇스며 現實의 日中交涉에對하야는 漸進的으로 個個의懸案을 解決할方針으로서 臨할터이라한다

駐屯軍撤兵案 近近議會에 提出?

【華府十八日發同盟】米國上院內一部에서 比律賓의 米國駐在軍을 期時撤退하라는 意見이 有力하야 가장 熱心히 主張하고잇다고하는 마사츄셋츠州共和黨議員 로지氏는 近近이 實現을 期하고저 比律賓駐屯軍撤兵案을 議會에 提出할 意向을 갖고잇다고 傳한다 但右報道에 關하야 當事者 로지氏는 十八日往訪記者에 對하야 一切緘口하고 言明을 避하고잇다

兵役年限延長法案 議會에 提出 和蘭의 國防强化策

【헤그十八日發同盟】和蘭政府는 自力國防方針의 第一着手로서 兵役年限延長法案을 議會에 提出하엿는데 同法案의 骨子는 如左하다

一、陸軍兵役年限을 六個月延長할事

一、海軍防備兵役年限을 二個月延長함

一、陸軍兵役年限 三個月延長함

兒玉謙次氏談

【上海十八日發同盟】日中貿易協會臨時總會散會後 兒玉謙次氏는 말하기를 總會前에 行한 懇談會에서는 여러가지問題에 對하야 雙方으로부터 率直한意見이 提出되여 活潑한自由懇談이 行하야 大端히 有意義하엿다

和蘭外相 國防에邁進을言明

【암스텔담十八日發同盟】和蘭外相 그라레에프氏는 十八日上院에서 和蘭政府의 國防方針을 闡明하고 他國援助에 依치안코 獨力으로써 國防에邁進할旨를 言明하엿다 그라레에프外相의 演說要旨는 如左하다

和蘭政府는 他國援助에 依치안코 自國의軍隊로써 國防을 强固히하야서 外國에 抗拒할方針이다 右方針에 關하야는 이미 各國政府도 諒解하엿다한다

氣球網을타리로 敵機侵入防衛

英京倫敦의新衣裳

【倫敦十八日發同盟】英政府는 一朝有事之時 首都倫敦을 空襲으로부터 救護키爲하야 여러가지 防衛策을 講究하고잇는바 요즘 氣球網으로 全市周圍를 圍繞하고 敵機의 市內侵入을 防止할方針을 決定하엿는데 이미 倫敦市內聯隊에는 氣球上昇用의 新式裝置도 完成되엿다하며 近近製造에 着手할터인데 航空省當局도 五千呎以上의 飛翔을 [illegible] 八日左와如히 말하엿다

氣球網은 一機라도 倫敦上空에 侵入시키지안케하기爲하야 高度上昇能力을가진 氣球를倫敦市周圍에 配置할것은 事實이다 이氣球는 近近製造注文을할터인데 製造費도 數千磅밧게 걸리지안는다 取扱도簡單한데 氣球를 操作할地上設備는 곳이 裝置될것도 事實이다

非常時壓力下에 政黨相剋激化?

【東京電話同盟】五·一五事件 二·二六事件等을 契機로서 膨湃하게 擡起된 革新勢力에 壓迫되여 民政 政友等 旣成政黨은 最近顯著히 政界에 占한地步의 後退를 不得已하게 되엿는데 이와同時에 兩大政黨이 期하지안코 共同戰線을 펴고 그陣營强化에 努力하고 잇는것은 將來政界의 分野를 卜하는 一現象으로 注目되게되엿다 即 第七十議會에 잇서서 兩黨의行動은 豫算案 增稅案에 協調的態度를 取하야 通過시켯는데 如斯한 思潮는 與黨이 아닌政黨이 從來夢想도 하지못하던바이오 또 일직이 山本(条)久原 富田等諸氏가 熱心히 政民聯携를 提唱하면서도 大勢를 리—드하지 못하던것인데 이것은 非常時重壓에 旣成政黨이 壓迫된 餘波라할것이다 그런데 이와同時에 新興勢力인 無産黨의 進出에 對하야 旣成政黨이 共同防衛의 意識을 內包하게된것이라할것이며 十八日本會議의 爭擾事件도 亦是政民兩黨이 議事進行에 對하야 一致한 步調로써 小會派의 言論을 封壓한것에 基한것인데 議會의 會期를 通하야 繼續될것이 아닌가 推測됨으로 今後議事進行妨害에 因由하는 懲罰의 件은 再發할 可能性이 充分하야 活氣를 일흔 衆議院의議事에 一刺戟을 與할것이라고 豫想된다 그리고 今後政黨陣營은 非常時局에 處하야 政府에協力하고저 하는者 從來와 가티憲政常道論에 終始하고저 하는者 無産階級의 利益을 擁護하고저하는 無産派等 三派로되여 相剋의 相을 現出할것이라고 觀測되며 議會後擡頭가 豫想되던新黨運動과가튼것도 이鬪爭의裡面에 그端緖를 發한것이아닌가고 重視되게 되엿다

衆議院의修正대로 增稅法貴院通過?

【東京電話同盟】問題의臨時租稅增徵法案은 十八日衆議院本會議에서 可決, 即日貴族院에 送附되엿는데 貴族院은 十九日午前十時부터 本會議를열고 劈頭上程한後 二十五名으로 成立되는特別委員에 附議하고 本格的審議를 進行하게되엿다 그리고 貴族院各派에서는 該案은 豫算案의 根幹이되는 重要法案이라하야 적지안흔 意見을 提示하고 愼重檢討를加하고저하는데 먼저貴族院의 財政通인 同成會의 菅原通敬氏는 十九日 本會議에서 同法案의本質論에對하야 根本的으로政府의虛言을衝코저 質問을 通告하엿다 修正條項에 對하야는 여러가지議論이 豫想되여 政府原案의復活論도 잇스나 枝葉末節의修正에는 큰影響이업스며 또會期도 切迫하고잇는此際이므로 原案을復活하야 兩院協議會를열더라도 煩雜한省略하야 衆議院의修正대로 承認하리라는意見이 强硬하게되여 結局衆議院의 修正대로 成立될模樣이라한다

中日貿易總會後 兩三日懇談會續行

【上海十八日發同盟】中日貿易協會臨時總會는 警察當局의警戒裡에 開會, 日中雙方이 多數出席하야 盛會이엿는데 會議는 極히形式的이오 豫定된 討論은 全然업고 建議案에 對하야도 周作民, 兒玉謙次兩氏演說後 數分間으로서 審議通過하야 겨우 三十分동안으로 散會하엿다 總會는 本日로서 終了하고 明日부터 다시兩三日懇談會形式으로 分科會를 續行, 具體的問題는 그때 忌憚업시 討議될터인데 兒玉氏等一行의 來中目的은 專혀 懇談會進行如何에 달린것이라推測되나

貴族院本會議

【東京電話同盟】十九日貴族院本會議는 午前十時十三分開會 諸般報告가잇슨後 開議에압서서 近衛議長은 昨日御渡來하신 秩父宮同妃兩殿下께 貴族院을代表하야 奉送하엿다는旨를報告하고 日程에들어갓는데 論議를거듭하여 겨우衆議院에서 修正可決한 問題의增稅案을 爼上에노코 審議를 進하기로되여

一、臨時租稅增徵法案(政府提出衆議院送附)

一、法人資本稅法案(同上)

一、外貨債特別稅法案(同上)

一、揮發油稅法案(同上)

一、有價證券移轉稅法案(同上)

一、明治四十年法律第二十一號中改正法律案(同上)

의六案을一括上程하고 結城藏相으로부터 提案理由의 說明이잇섯는데 衆議院의 修正點에對하야도 言及하야 說明을마치자 菅原通敬氏(同成)는 有史以來 未曾有한 國民負擔을 課하는增稅案이 會期切迫한 此際上程된것은 滋味업다 余는 茲에 이增稅案에對하야 政府의所見을 質코저한다 結城藏相은 馬場財政에 對한 膨大豫算緩和 增稅의 壓縮의修正點을 들어 余의 計算에依하면 結城藏相의 增稅案은 馬場案보다도 國民負擔이 加重하게 되엿는데 今日까지의 經過를보면 이것은 全然臨時增稅이오 또今後에도 增稅의 不安을 남기게되엿다 結城藏相의 財政은 그主義方針이 一貫하지못하엿다 余는 茲에 十項目에 分하야 質問을試코저한다

第一 結城藏相이 馬場前藏相의 稅制案을 放棄하고 새로臨時增徵案을 樹立한데對하야는 무슨稅制改革의 根本方針에 相違가잇는가

第二 結城藏相은 馬場財政에 依한 三十億의 膨大豫算을 社會實情에 即하지못한것이라하고 二億七千萬圓의 削減을加하여 馬場增稅案을 保留하고 新規로 臨時增徵案을 樹立한것은 如何한理由에 依한것인가 今後 또根本的稅制改革案을 對立한다하면 새로國民에 大不安을與하지안켓는가 이點에對하야 特히 首相의答辯을 듯고저한다

第三 藏相은國民의租稅負擔實情을 如何히보는가 또公債消化力과 租稅負擔關係를 如何히 보는가 이點은 將來의 財政計畫中 重大한 關係가잇스므로 藏相의所信을듯고십다

第四 國防豫算을보매 殆然戰時에準한것인데 只今如斯한 國防經費는 特히 國防增稅或은 國防公債에依하야 이것을 全然別個로 消化하여가는 方法이조타고 생각하는데 藏相의 所見如何

第五 國債의 大衆化인데 政府는國民郵便貯金을 公債證券化할생각이업는가

第六 將來의財源에對하야 財政計畫을 樹立치안엇는데 結城財政에 對하야 特히이것이 必要하다고 思한다 將來는 稅制改革도 行政機構改革과 相俟하야 行할것인바 將來財源을 確固케함에는 諸事業의 國營 官營制度를 强化하고 國庫의 增收를圖하야 他日에備하도록 하지아니하면 아니될터인데 藏相의所見如何

第七 直接國稅의體制에對하야는 家屋稅를 地方財源으로할 要가잇슬뿐아니라 이것을存置하여도 關係업다 收益稅는所得稅를 補充하는것인데 財産稅를新設함은 國情에適當하다고는생각되지안는다

第八 所得稅에 對하야는 法人所得稅를 重課함은 企業의發展을 阻害하고 法人의 基礎를 危殆케하므로 만히 考慮하지아니하면아니된다 또 第三種所得稅의 稅率算定에 關하야는 諒解할수업다

第九 法人資本稅는 馬場案의資産稅를 單純히 名目을 變更하야 法人에 課한것인데 法人에만 課한것은 何故인가

第十은 輸出統制稅를 目的稅로한 理由如何 貿易振興에 要할經費는 國庫가 一般會計로부터 出할것이오 本稅와가튼것은 헛되히 輸出品에 負擔을 加重하야 오히려 貿易振興을 阻害하는結果가 되지아니할가

各項目에 亘하야 政府의所信을 質한後 本案은 三十二日間에 亘하야 衆議院에서 審議되엿스니 如何히이것을 重要視하엿는가 窺知된다 그럼에도不拘하고 極히 末梢的修正을加하야 겨우五十萬圓의 減少에 그친것은 如何한理由인가 政府는 衆議院修正에對하야는 아무 態度를 表明치안코 [illegible] 態度를 取한것가튼데 이것은 現內閣을爲하야 遺憾으로 생각하는點이다 首相의 所見如何라고 約一時間半에 亘한質疑를 마치매 結城藏相

一、新內閣의案은 單純히形式上뿐이다 當局은 理論的으로는正當하다고 [illegible]

一、本法案은 暫定的의것이나 國家의負擔에 關한것임으로 決코 [illegible]

一、될수잇는限公債를 發行하지안코저 思하나 不可하다고 思함으로 不足한分은 公債에 依할것이다

一、國防公債는 一朝有事之時는 勿論 必要할것이나 今日의境遇에는 [illegible] 公債를發行함은 어떨가 思한다

一、公債는 可能한限國民이 所有하는 習慣을만드는것이 貯蓄力을 涵養하는 點으로도 必要하다

一、恒久的稅制改革을 斷行할생각인데 이것은 [illegible]

一、財産稅는 不必要하다는 意見에는 [illegible]

一、所得稅에 對하야도 相當考慮할려고한다

一、法人에만 資本稅를 課한것은 [illegible]

一、輸出統制稅는 [illegible]

라고 答하고 二十五名의 特別委員에 附託 다음

一、一般會計歲出財源에 充當하기爲한 特別會計로부터의 繰入金에關한 法律案(政府提出衆議院送附)

一、對中文化事業特別會計法中改正法律案(同上)

一、一般會計歲出財源에 充當하기爲한 大藏省預金部特別會計로부터의 繰入金에 關한法律案(同上)

의三案을 一括議題로 委員長으로부터 經過及結果를 報告하고 原案대로可決 이것으로 日程全部를 議了하고 午後零時三十分散會하엿다

注目되는汪氏時局談

日中經濟提携는中國人이바라는바이나

過去事實은永久難忘 抗戰準備가肝要

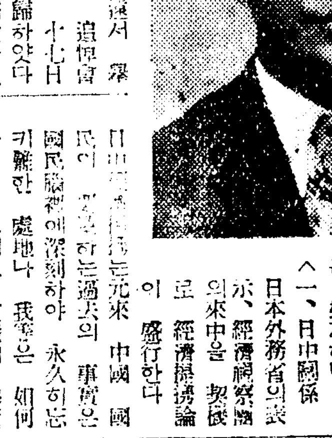

【上海十九日發同盟】綏遠事件戰沒將士의 追悼會에 參列한 汪精衛氏는 十七日 閻錫山氏와함께 太原에歸하얏다는데 汪精衛氏는 十八日 南京으로 歸還하엿는데 太原出發前中國記者의 質問에 答하야 如左히 말하엿다 汪精衛氏는 三中全會以來 蔣介石氏로부터 政治上의 全權을 委受하엿스니만치 汪氏의綏遠工作과 아울러그의 言辭는 매우 注目된다 談話內容은 如左하다

一、日中關係 日本外務省의諒承, 經濟提携論은 最近中國에 잇서서 盛行한다 日中經濟提携는元來 中國國民이 바라는바이나 過去의 事實은 永久히忘키 어려운 處地나 我等은 抗戰의 準備를 一刻이라도 急緩히하여서는안된다 三中全會의 宣言決論에 委據하야 抗戰準備를 進行하며 何時든지 犧牲奉仕의 決心이 肝要하다

二、共產黨問題 共產黨은 三中全會의 決議를 承認한다면 中央의 主義를 容認하는 以上 過去의 道를 保障할것이나 絶對로容共은아니다 過去에 잇서서의 容共은 共產黨組織宣傳을 容認한것이엿스나 現下民族公戰을 此際에 우리들에게는 다만 一致團結하야 이目標를向해서 共同奮鬪하는 途가 잇슬뿐이다 따라서 우리는 中國外에 政府及組織의 存在를 許치안는다 共產黨의 組織宣傳도 團結統一을 妨害하는 地에서 斷然許할수업는바이다 (寫眞은汪精衛氏)

共同建議案要旨 中日貿易臨時總會

【上海十八日發同盟】中日貿易協會第一回臨時總會席上에서 周作民 兒玉兩氏의 共同建議案의 要旨는 如左하다

一、本會組織案 業務促進案 本會는 元來環境의 改善을 切實히 바라나 環境改善을 기달리여 業務進行에 着手하고저할 論議에 歸着할 念慮가잇다 故로 速히 組織의 完備를 圖할것이며 爲先現在 準備할것은 調査研究로서 調査部에 適當한人材를求하야 各關係方面의 委託을받고 可能한 範圍內에서 調査研究의 實務를 擔當하고 環境을 適當히 定하야 時期가 이르면 業務擔當할것이다

一、會員은 臨時實務에 對하야 意見을 採用하고 調査研究所를 [illegible] 이엿다면 何時에라도 本會에 申請하고 또本會에 必要한 援助를 할것이다

小磯軍司令官 三十日東渡

四月五日부터 東京서열리는 軍司令官師團長會議에 出席次로 小磯軍司令官은 來三十日午後四時十五分京城驛發 東渡, 四月十三日午後一時三十五分着歸京할豫定

謹訂

本紙昨十五日附朝刊第一面「[illegible]」이라題한記事中 御奉代宮이라함은 御名代宮의誤植이엇기玆에謹訂함

八面鋒

◇十九日부터 鮮滿拓殖會社의 손에依하야 滿洲移民의送出開始

◇一方北中에서는 二萬의在留民이 定住를하지못하고 쫏겨날지경이라고.

◇나가는者 쫏겨오는者 方向은 다르다할지라도 生活難에몰리는情景은 一般.

◇그들을爲하야 官廳이保護하고 機關이斡旋한다하니 우선듯기에는 고마운노롯.

◇그러나, 그保護 그斡旋만가지고 活路를開拓할수가잇스리라고 壯談하기는어려운일.

◇저살길을爲하야 제가찾고 제가努力함은 이른바自助의原則論이나,

◇그러한것이아니라면 누가移民을하여서 滿洲에를가리오.

◇지금에 우리에게 必要한것은 同病相憐이다 兩者가서로도웁고 合하야 生活力을 찾는데이다.

人事·集會

▲金東勳氏(忠北知事)十八日夜入京 本町「호텔」에投宿

廣告

PANTOCRINE 판토크린 花鹿茸精血 帝國生理學研究所創製 造血强壯强精特效劑 元賣發入輸直 共生藥業株式會社 京城鍾路一丁目七一 電光③二五四七 振替口座京城22002番

肋膜病專門 海雲內科醫院 京城貫鐵町二一八(鍾閣後) 醫師 李圭曄 電話光二二八六番

金容奎 白
本人의 印章을 盜用하야 約束手形又는 其他證書를 僞造하여가지고 京鄕間出沒하면서 金品을 騙取하야 酒色에 浪費하는者가 有하압기 茲에 謹告하오니 一般人士는 勿欺하시옵 昭和十三年二月十日 忠南論山郡江景邑錦町二七

待望의新學期부터 씩씩한학과 幸福스러운 希望의健康으로 中央體育研究所員募集 現代體力增進法第三版出來

生徒募集 京城外國語學院 豫科 本科 開學四月八日 京城府

外科 X光線 醫學博士 鄭求忠 京城鍾路三丁目十六 (入院室完備) 電話光化門六八五番

山羊乳 キング山羊牧場 瑞西直輸入系優良山羊 京城東小門外城北町 振替口座京城

간질 名藥案內

鼻·眼·顔面整形 여드름·죽은깨·사마구 特設 淋病科 淸華醫院 相談無料 照會要郵料

新學期學用品 參考書具備 東光堂書店 文具卸 要二切錢 目手錄 京城府齋洞四街 電光(3)三七〇番

ハンドバッグ專門 製造元 夏屋 京城本町二丁目

正確한眼鏡은 檢眼無料(眼鏡一式注文限) 檢眼擔任洪錫厚博士 京城鍾路靑年會館下層 洪錫厚診察所眼鏡部 電光二二八 主任曺秉學

八日부터 革新開業 ◇朝鮮料理는勿論「스끼야끼」는平壤肉을直接仕入하야特別調理하겟습니다 朝鮮料理 스끼야끼 宴會席完備 天一館 白 京城瑞麟町八九 電光八二一一番

全店春物大賣出し 二十日より廿四日まで 三中井 京城
萬花繚亂인春節季를當하야 新流行에百貨를豐富히陳列하야 恒例大奉仕 愈明二十日부터
春節雜貨 一層 봄메리야스 샤쓰 流行파라솔 쇼—루 春節中折帽 鳥打帽 紳士學生靴 旅行用品 와이샤쓰 네그다이 四層
春紳士服 레—디—메—드 品揃出賣 四層
全館夜間營業 午後九時まで

身元證明이업스면 移住,旅行도禁止

滿洲國에서國境地帶法實施以後로

自由移民에大打擊

北進同胞에새重壓

만주국에서는 지난이월일일부터국경지대법(國境地帶法)을 시행하야 소련(蘇聯)과의 국경에서 『사십키로』의지점까지 국경지대에 거주또는 려행하려는때는 그곳경찰서의 증명서를 가저야계 그러치안흐면 려행자는한거름도 국경지대를 들어서지 못하게되여잇서 이법의실시에의하야 국경지대로건너가는 조선인의만주이민중 당국의알선을밧지안코 자유로 건너가는이민이 큰타격을 밧게될것으로 관측되든중 최근 이민시기를 당하야 전기국경지대법으로 조선농민의 이주는 거이 금지적으로곤난케 되는모양이다

즉 전기 국경지대법은 만주국인이나 일본내지인을 물론하고 적용하게 되는것이어서 하필조선농민만이 불편할것은 아니로되 이미 저땅에 건너가잇는조선농민중에 북만주와 동부만주동지에잇는 수효도 만히잇는중 그들중에는 지금까지 안정되농토를 엇지못하고 이동케되는것도 잇슬것이고 또 조선내에서는 당국의알선을 밧지못하고각자가 친지나 또는 개인농장을 차저서 가는것도 만타 그런데 그들이 한번이동하자면 자력이라고는 가산을 다팔어가지고작만한다는것이 려비밧게 못되던가 그보다도 심하면 려비조차 간신히 꾸어가지고 먹걸을떠나게되는데 전기와가튼 국경법이잇는줄을몰으고 국경을 건너서국경지대로들어가다가는 금지를당하야 오지도가지도 못하게되는형편에 잇는것이만흔모양이다 만주당국으로서는 본래부터 이러한 당국의 알선을 밧지안코자유이민은 전면적으로 완전히 금지하도록하려는태도를가지고 총독부당국에도 그뜻을전해오든터이라 이번국경지대에는 이런이민을 철저히 금하고잇서 최근자유이민은 중도에서 만흔 곤난을당하는데 농민들뿐아니라누구를막론하고 소만국경지대로가려면은 우선조선에서는 거주지경찰서에서신분증명서를 어더가지고 저편 만주국에서는 들어가는길로 그곳 경찰서에 신원증명서를 제출하야 다시 국경지대거주후은 려행증명서를 엇도록하여야한다 총독부에서도 이미이러한문제가 잇슬것을 짐작하고만주당국과 협의하야 조선내경찰서에서 신원증명서를 발부케한것이라한다

法的統制는업스나 自由移民은禁止

滿洲國當局의意嚮

그런데 최근만주 국경방면의 소식에의하면 조선서 건너가든 이민중에 한동의 증명서를 못가젓다가 국경지대에 드러가지 못하다는 금지를 당한것이 적지안흔모양인데 전하는 소식을 듯건대 만주국 당국에서는일단 만주국으로서는 령사관을 경유하야총독부당국에 조회한후에야 증명서를발부한다고하야 자유이민에게금지척태도를 취할뿐더러 법규에의한수속의 해석을 달리한듯한데 이에대하야 총독부 외사과의말을 듯건댄 그러한 번그러운수속이 업스면 안된다는것은업고 조선에서 건너갈때에는 조선의 현주지 경찰서에서 신원증명서만 마러가지고 가면 그곳경찰서에서 다시증명서를 발부하여주기로 된것이다 자유이민에게대해서는 만주국에서 치안기타 여러가지점으로 허하지 안토록 하는것이 조켓다는의견을 가지고 금후 당국의 정책에 의하야 통제이민을 하자는것으로 될수잇는대로 자유이민은 가지안토록하는것이 조흘것으로 생각하고잇나 고한다 자유이민이 법적으로금지된것은 아니나 금후어떤강력적제하규정이 생길런지도 물을형편에잇는모양이다

서울求景도눈물로

故鄕아 잘잇거라! 살길차저 汪淸縣에

京城以南서는第一次移民列車 十九日龍山驛通過

고토에봉을두고멀리황량한만주(滿洲)벌판으로향하야 떠나가는 칠백팔십삼인들은 이민렬차(移民列車)는 십구일 오후륙시 룡산역(龍山驛)을 통과하야 오는이십일일 정오경간도대황구역(間島大荒溝驛)에 도착하야즉시산설고 물선 왕청현(汪淸縣)각지로드러갈터이다 그런데 이들은 충청북도영동군(忠北永同郡)외네군에서 가는사람으로 경성이남에서떠나는 이민단은 이번이 제일차인데 조선의수부인경성을 경혜두고 평소에그리든서울구경도못하고 그대로고향아! 잘잇거라!를 눈물석거불르면서 함경선(咸鏡線)을거처 일로 두만강저편으로 향하야 흘르고 또흘르게되엿스니 그들이 다시고향을 차질날은 과연언제인고!

國防費로 大金獻納

大二材木商會가

십구일 조선군사령부(朝鮮軍司令部)의발표를보면 부내강기정(岡崎町)에잇는 주식회사 대이재목상회(大二材木商會)에서는작년도의 영업성적이조하서 상당한 배당을하고 또이만오천원의특별배당을하게되엿스므로 주주총회를 한끄테 그특별배당금은 국방헌금(國防獻金)을 하기로결정하고 삼천원은 북중지주둔군(北中駐屯軍)에게 일만이천원은 관동군(關東軍)에 일만원은 조선군(朝鮮軍)에 나누아서 바치엿다한다 조선에잇는 회사로서일만원이상을 헌금한것은 조선질소회사(朝鮮窒素會社)와 이번이 대이상회뿐이라한다

女師附普學藝會

시내경운정(慶雲町)경성여자사범학교부속보통학교의 학예회(學藝會)를 이십일오후한시부터 동교강당에서 개최한다는데 이번에는 학년말(學年末)임으로 특별히대규모로 전교생도들이 전부등단하야 평소에 수련에수련을거듭하야온 여러가지 재주를 보혀주리라한다

遊廓에서享樂 飮毒한靑年

십구일오전한시쯤에 부내미생정(彌生町)유곽 송월루(松月樓)에서는청년의칼모친자살미수사건이잇섯는데 그는부내남대문통(南大門通)오정목팔번지 대동여관(大東旅館)에 투숙하고잇는 소전정웅(小田誠雄)(二○)으로신경질인발중에송월루(松月樓)이층에올라가창기팔천대(八千代)(二○)와지친한지미를다본후 팔천대(八千代)가변소가쥬에미리준비해두엇든칼모친삼십여개를먹고 자살을도모하자 도라온팔천대(八千代)가발견하고 곳미생병원(彌生病院)에다전의사(大田醫師)의 응급수당을바더 생명에는 이상이업다는데 자살의원인도 아직불명하다고한다

三等客에"써비스"

鐵道局에서考慮中

철도국에서는삼등려객에대하야 여러가지로써비스를하야저 고려하고잇는 터인데 그한가지방법으로 직통렬차에 련결한삼등차에 『리노륨』을 깔기로 결정하고 우선 백량(輛)에 대하야 점차로 깔러이라한다 종래의 판자(板子)를 그냥깔아두는것보다 훨신 차깐이 명랑해질것이라한다

現金갓고潛跡

用達社配達夫

부내황금정(黃金町)이정목칠십번지 죽림용조(竹林勇助)의용달사(用達社)배달부 리풍덕(李豐德)(二○)이는 십칠일오후여덟시삼십분쯤에 명치정(明治町)이정목 아사견산(見山)인자상담소에서 신정(新町)스미노야(住友)에 전하여달라고의뢰바든 현금오십원을 가지고 어디론지 잠적하여버렷다고한다

寄附金詐欺漢

경기도(京畿道)출생으로 일즉이 미국(米國)신시나티―시회교를졸업한 김마리아(金麻利亞)(假名)은 작년봄부터 동경정교구(東京淀橋區)에 조선유치원(朝鮮幼稚園)을 설립한다고 동경(東京)겸창(鎌倉)신호(神戶)경정택(輕井澤)등지로 다니며 미국인선교사에게 기부금 약일천원을 모집하엿스며 최근에는 서울에와서 역시미국인선교사들상대로 기부금을 모집하다가 서대문서외사계원에게 붓들려서 엄중한취조를 밧고잇다는데 그는무허가로 기부금을모집하여쓸뿐아니라 모은돈을 대부분 호사부지써버린것이라고한다

收養女를賣喫!

入學詐欺도일수

取調警官도놀래는手段

부내례지정(禮智町)이백구십사번지 절도전과일범 리봉주(李鳳柱)(■■)라는자가 절도죄로 감언리설로 피여서는 파라먹는다는 풍문을들은 동대문서에서는 이래인치하야 엄중한취조를 한결과 그는작년십이월일일 수원군 음덕면음양리(水原郡陰德面陰陽里)에원적을둔 홍경숙(洪慶淑)(■■)을 우연한기회에알게된것을기화로 자기집에다려다가 수양녀(收養女)로한다고하고는두달에칠백원으로 음식점에파라먹고 그기한이 채되지도 안허다시끄여내여 사백원을밧고 청진(淸津)방면으로 파려먹으려다가진말을듯지안는다고 화저(火箸)로 지지는등 가진학대와 『린치』(私刑)을 다한것이 판명되엿다 그뿐아니라 이자는 요사이입학시험것으로에서 허덕이고잇는학부형을 속일것을 계획하고 지난이월이일오후세시쯤되여 전부터안면이잇는 종로오정목백삼번지 한성원(韓成源)의처 김춘일(金春日)(■■)의 맛딸한숙자(韓淑子)(■■)(假名)가 금년봄 시내모여자고등보통학교에 시험치다는것을알고 운동을하면 꼭입학된다고속여 오십원을 사취한것까지 판명되엿는데 동서에서는 여죄를 추궁 중이며 그악착한 수단과 교묘한방법에는 취조경관도 탄복햇다한다

"무당집"을全燒

致誠壇초人불이火因

십구일밤 령시이십분 부내신당정(新堂町) 백칠번지의백삼십팔호 고인순의집에서 불이나그집한채를 전부태우고 엿칠을반소하고 동오십분에 진화되엿다 손해사백원가량 원인은 전기고씨는 무당으로 잡는사이에 치성단에 켜노앗든 초불이 쓰러진것이라고한다

"불작난마러라"

잘못하면집을태운다

시내인사정(仁寺町)칠십팔번지 오윤영(吳允泳)(六○)의집에서 십구일오후한시오십분쯤에 그집첨하끄테서 불이일어낫기에 이것을본 집안사람들이 곳불을꺼서별반존해는 업섯다고한다 그원인을 드르면 전기오윤영의손자 문화(文燁)(七)이가 종이에다가 불을부처서 작난하다가 손이뜨거워짐으로 자기집잡웅우에다 던저서 그가티빠화재불이르킨것인데 요사이 이와가튼어린이작란으로 난 화재가만흠으로 일반가정에서도특히 주의하기를 바란다고당국에서는 말하다

漢江通에또怪死體

이번엔中國勞働者

戶張세멘트工場合宿所에서

赤血을吐하고急死?

십구일오전열시쯤에 부내한강통(漢江通)에는 또살! 자살! 병사! 인지모르는 중국인의급사한 괴시체사건이 또다시돌발하엿다 부내한강통(漢江通)십삼번지에잇는 호장세멘트공장(戶張세멘트工場)에서는 중국인로동자열일곱명과 취부로잇는한명합게 열여덜명을 사용하고잇는데 지난십팔일까지도 다른로동자와가티 원기잇게 로동을하든 중국산동성 문등현(山東省文登縣)출생의소자회(蕭子華)(三五)는처자도업시흘을하기 시작하드니 기분이조치못하니 아침밥을 아니먹겟다하고 자기침실로 드러가서 아침열시까지 나오지안하므로 동무로동자가 그방에 드러가볼때 전기 소자회는 피를토하고 그대로 죽어 잇슴으로대경실색하야 룡산경찰서에 보고한바 근래 괴시체사건으로 경찰 대활동을 개시하는 동서에서는 또다시 아연긴장하야 경찰서에서 전전(前田)부장의 검시가 잇섯다는데 경찰부의사의 래검을기다린다하며 그검시의 결과에따라 문세는 여하히 전개될는지 그결과가 자못주목중이라한다

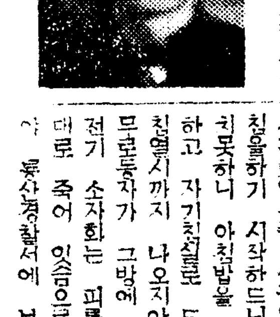

(사진은 급사한중국인로동자)

開城金元培氏 三萬圓喜捨

=每年五千圓式六年에完納=

普成專門學校에

개성부 북본정(北本町)일백二十삼번지에 거주하는 김원배(金元培)씨는 경성 보성전문학교(普成專門學校)에 일금삼만원을 희사하기로하엿는데 기부방법은 한거번에삼만원을 내는것이아니요 매년오천원식 륙년동안을두고 물어가기로하엿다한다

김원배씨는 이전에 개성공립상업학교(開城商業)와 정화여자보통학교(貞和)에도 막대한 금전을 내노하 교육계에 만흔공헌이잇섯는데 이번에 또삼만원을 제공하기로하엿슴으로 일반사회에서는 칭찬이 자자하다한다 (사진은 김원배씨)

코무든돈을 노리는惡漢

요사이 일기가 따뜻하여짐을 따라서 거리에는 수만흔 색다른사기한이 도라다니고잇다는데 그중에도 어린아이들을 상대로 일전, 이전식 그주머니를 터러먹는 악덕사기한이만하서 시내 종로서에서는 발견하는대로 엄중처벌하고잇는터인데 십팔일밤에도 시내사간정(司諫町)일십일번지에사는 민흥복(閔鴻福)(三○)이가 종로(鍾路)이정목 길가에서 이짓을하고잇는것을 그서에서붓잡어왓다고한다

市內各校合格者

第一高普(二百九名)

裵聖奎 丁炳杰 鄭洛二 李升熙 丁奎昭 丁奎昊 李拓周 柳炳璧 許濚 曺圭大 宋文洙 李根洙 金炳國 金京谷 李松壽 金容大 朴聖權 方滋明 任英淳 金洙命 郭英錫 趙連淳 申明澈 梁在興 梁在崇 朴應榮 金世革 朱文基 朴完鎬 南相郁 吳燦 劉元相 李昌錄 安弘基 尹弘烈 安慶洛 朴乾淵 韓相勳 林平基 李學基 李元倬 劉錫柱 張禮準 金永淳 李鍋秀 鄭敬謨 金永銓 金董洙 愼鏞國 李容珏 劉邦鉉 張宇溪 金元甲 車榮基 許洋 李赫奎 金南濱 李洵觀 金容一 李洵珩 閔成基 黃圭喆 朴勝裕 鄭啓煥 晋洪哲 李世求 張鳳煥 成之鏞 朴大高 安喆煥 蘇宗八 金潤宗

李東熙 沈相閏 趙鳳九 郭魯勳 洪琿杓 池寅夏 朴在和 申錫雨 曺一鉉 兪垚源 張春燮 尹明老 韓正熙 兪洪濬 金珍鎬 金正春 尹景漢 文鎭浩 林濟完 李鍾河 金炳球 朴龍緒 金南薰 崔圭福 吳永柱 金世星 李鐵柱 安永元 高元鎔 嚴海鎭 朴谷源 尹相玉 韓相龜 李麟遇 李康爽 田弼源 金敎學 白南寔 白龍基 吳世翊 權熙潤 徐元錫 丁秉燮 金孝禧 李秉圭 張師殷 延禎 葛鍾民 韓萬運 申洪秀 崔載鎬 許琡 崔秉宇 金起鳳 閔丙瑞 趙淳卓 閔圳基 李鍋九 安勇承 全完永 白晃圭 金玩熙 韓千石 吳世良 權仁澤 鄭在久 金淸民 崔興允 金應泰 金世祿 諸在根 孫熉 李奎馨 金昌鎭 金肯鎭 申鶴鎭 朴呂鎭 鄭大泳 李鍾鉤 金寅鎬 朴完鎭 申榮俊 禹應熙 金命杜 金炳基 金顯宇 蘇鎭裕 韓三勳

梁弼模 柳承鳳 徐希源 崔壽鎬 權守鎬 申商徹 梁季烈 河東烓 安鳳柱 全幸夏 沈璜燮 張昌國 閔禎基 崔寅植 洪在興 太鍵浩 金明植 李鍾祚 成愿植 朱文煥 南廷勳 魯必準 金容培 金昌欽 吳昌錄 金炳翰 金東培 閔泰植

宋澤一 兪蘭濬 李會九 元春三 李嘉洙 文鴻洛 庾英求 嚴章鉉 柳奎衡 李敏信 方昇鉉 李景南 張義澤 崔鵬燮 金喜默 沈相振 李樞 金在元 李屬永 金鍾海 鄭永穆

貞信女校(五十名)

李成淑 沈仁淑 吳惠信 南花蓮 朴有南 崔玉卿 鄭熙淑 許坤 崔啓蘭 朴谷愛 崔殷軾 李齊安 高英子 李玉子 羅弘玉 李奕俊 朴賢淑 魯淑英 金廣賢 尹貞玉 金後男 李奇馥 諸聖禮 金春德 盧守分 金春培 韓相恩 崔任淳 洪壽淑 金相業 李仁淑 申貞玉 金鍾姬 張同淑 金點淑 崔奎玉 梁弼淑 李山玉 李泰姬 玉貞姬 韓英洙 李玉人 崔貞淑 金順子 白雲仙 朴判金 李貞浩 李貞玉 金英遠 金明德(二貞)

祝合格 制服指定은 鍾路洋服店 (鍾路一丁目東一銀行南側)

今日의卒業式

高工과京工 梨花女高等三校

금십구일시내 각중등교 이상 학교의 졸업식은 오전열시부터 리화녀고(梨花女高)제십구회졸업식을 동교내에서 거행하엿고 열한시부터는 시내고등공업학교내에서 제십오회 고등공업학교 졸업식과 제십오회 경성공업학교졸업식을 거행하엿는데 상세는다음과가티다

▲高等工業學校 卒業生 紡織學科 十一名 應用化學科八名 土木學科 十五名 建築學科 十二名 鑛山學科 十一名
▲京城工業學校 卒業生 建築科 十四名 機械科 十八名 染織科十一名 應用化學科 十名 窯業科八名 鑛山科十名
▲梨花女子高普 卒業生 六十八名 優等生 尹明順 閔淑穗 朴秀星 李貞洙 李順鍾 李元淑

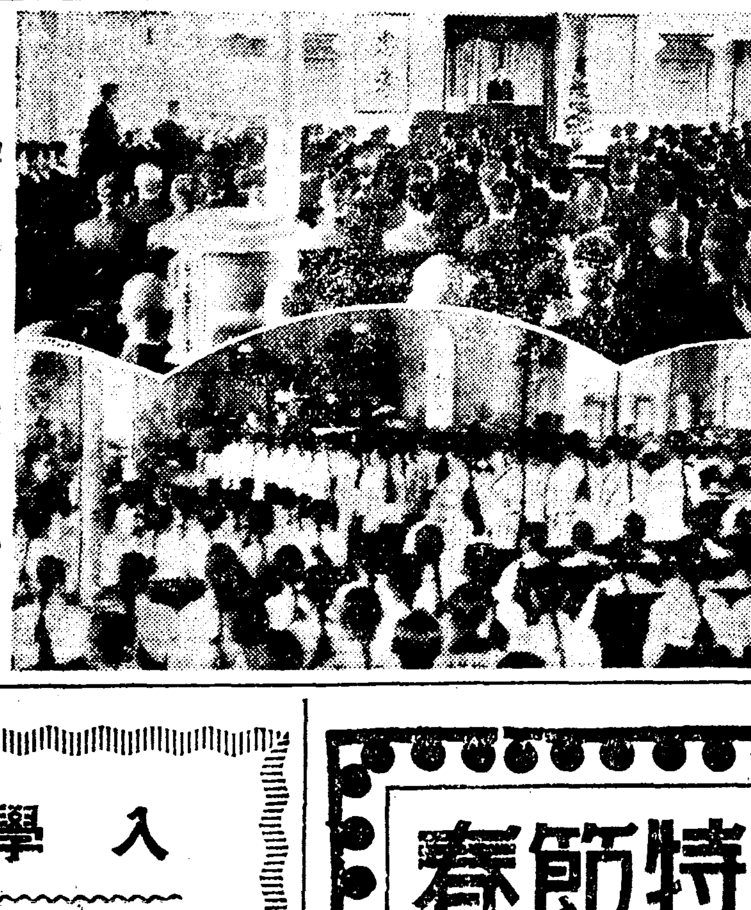

(사진상은 고공아래는리화녀고)

天氣豫報

概況 七五四粍의 低氣壓은 沖繩의 北方에잇서서 北東에 進行하고잇스며 南中國에도弱한 低氣壓이잇다 高氣壓은滿洲로부터 沿海州에 七七○粍를보이고잇나 滿洲、朝鮮은大槪晴 日本內地中部地方은晴 其他는 曇天하고 裏日本은處處에 降雪이잇다

豫報 京城地方은 今夜는 晴 明日도 晴 京畿道全域가同一하다

昨日最高 七度一
同 最低 零下五度二
今朝最低 零下二度五
今日正午 六度二

스포―츠

第十回全朝鮮 卓球大會

來四月三日에開催

今年度朝鮮卓球界의 劈頭戰인 朝鮮中央基督敎靑年會主催와 本社後援의 第十回全朝鮮卓球選手權大會(硬式戰으로行함)는 來四月三日午前十一時부터 鍾路基督靑年會館運動室에서擧行하기로되엿는데 參加資格은 高麗卓球聯盟加入者에 限하며 四月二日午後四時까지 參加金十錢을添付하야 主催側으로 申込하기를바란다하며 使用球는 T.T.球로決定되엿다한다

申請은明日限

京郊와驛傳競技

陸上競技씨―즌의 劈頭를 華麗하게 裝飾할 第七回京城…永登浦往復京郊競走大會(高麗陸上競技協會主催·廿一日擧行)와 第五回京城…仁川間往復驛傳競走大會(全朝鮮陸上競技協會主催·四月三日擧行)의 申請期限은 明二十日까지인데 京郊競走에는 開城을비롯하야 京城에서 이미十餘名이 參加하엿다는바 參加를 希望하는 諸氏는 二十一日午前十一時半까지 光化門通[illegible]閣前에參集하기를 바란다고한다

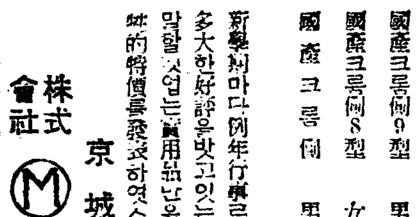

入學 祝 卒業

學生用腕時計特價大賣出

入學膳物에 卒業記念에 꼭村木腕時計를

國產크롬側10型 男子用 金六圓三十錢부터各種
國產크롬側9型 男子用 金六圓五十錢부터各種
國產크롬側8型 女子用 金八圓부터各種
國產크롬側 男子用 金八圓六十錢부터各種 (皮帶도는리본紐付)

新學期마다例年行事로서堅牢正確한 學生用時計를特賣함에잇서서 多大한好評을밧고잇는弊店에서 는今年에도不景氣、生用으로는다시 업을것인實用品만을選擇하야 時計界의局限임에도 不拘하고破 格的特價를發表하엿스니꼭下命하여주시기를!

株式會社 京城本町二丁目 村木時計店 京城出張所 電話本局(2)四七一·四七二·四三七七·二三七一

春節特選紳士用品

淸新潑溂한春節紳士雜貨各種具備

帽子 內外一流會社製品新型各種入荷
ウール……¥ 1.80부터
フアー……¥ 6.80부터

ワイシャツ ¥ 1.50부터各種

ネクタイ 春節ネクタイ新柄 各種豊富入荷하엿습니다

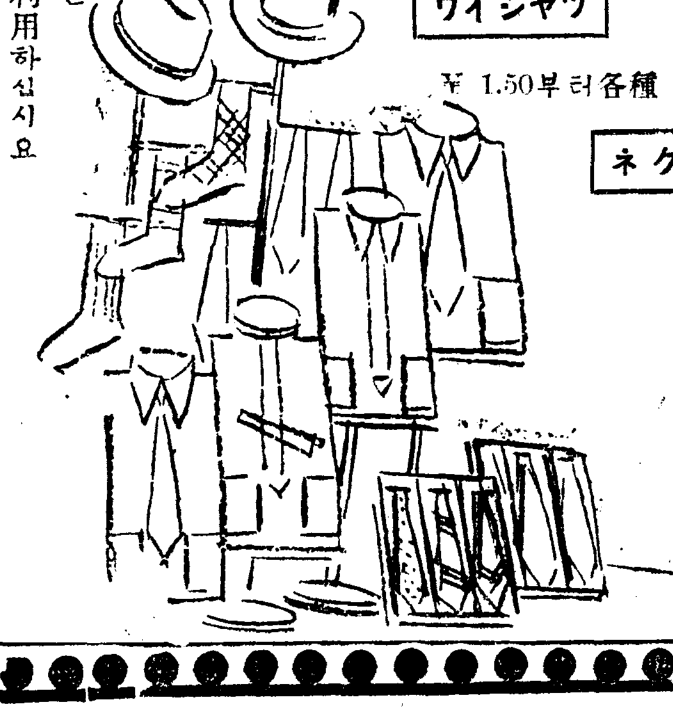

別誂セビロ 二十九圓五十錢부터各種
別誂オーバ 二十六圓부터各種

大好評인春服 豫約三十一日까지

春服 十人十色어느분이시든지 適當한レディメード セビロ……二十五圓부터 合オーバ……十八圓부터

地方에서註文하시라면 丁子屋通信販賣部를利用하십시요

京城南大門通二 丁子屋

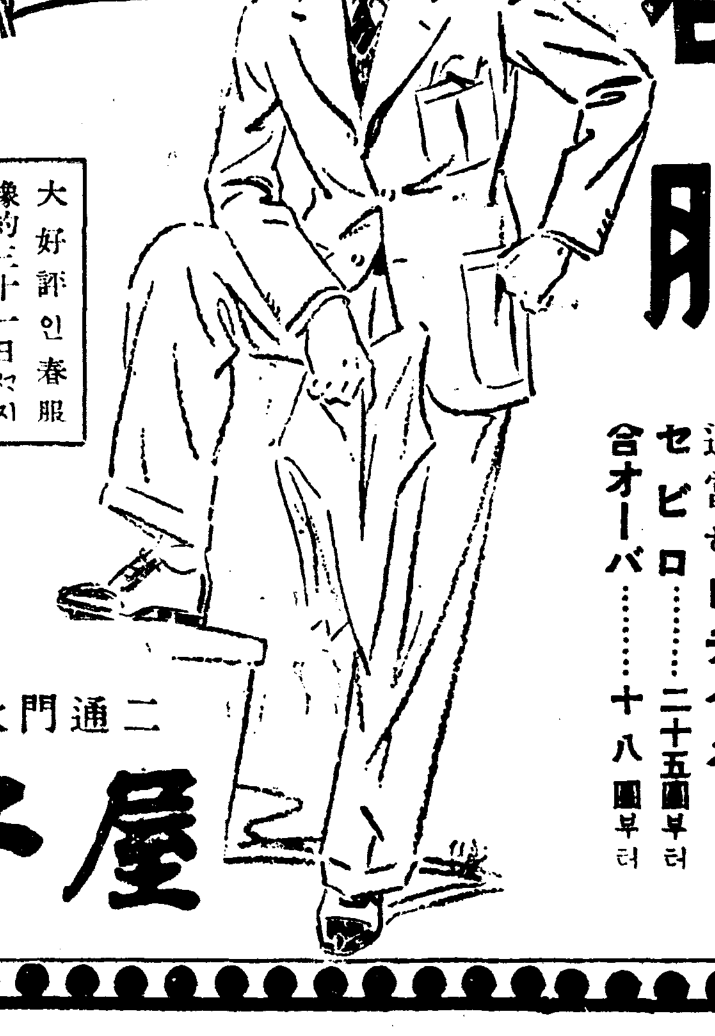

音樂 三月號 定價二十錢 振替京城二二五三番 音樂十六―스 講義·諸等內容豐富 大流行의라스파니올나 原曲揭載 京城壽松町二六 音樂社

朝報案內

看護婦 實習生採用 當校以上卒業程度로希望者는 履歷書持參來談(地方人은書面照會) 京城府實勳町七 京城產婆看護婦養成所

恩給 五年分以上特別立替 又는借用證書引受更新 京城府林町八八(孝子橋南側實屋後) 朴啓會

京城保育學校生徒募集 ◇第一學年 五○名 選科若干名 ◇出願 三月三十一日까지 ◇試驗 四月一、二兩日 ◇詳細問本校 京城淸進町一八八

財團法人 延禧專門學校生徒募集 一、文科第一學年生約五十名、商科第一學年生約九十名、數物科第一學年生約三十名 二、出願期限三月二十七日但無試驗檢定出願期限三月二十日 三、試驗日字三月二十九日三十日 四、其他詳細는問于京城府新村町本校(電話代表番號光化門二六八○番或은書信照會(要二錢郵票))

京城園藝專修學園生徒募集 募集人員五十名、出願期限三月三十一日까지 入學資格普通學校(修業年限六個年)卒業者로滿十三歲부터滿十八歲까지 考査期日四月五日口答試問體格檢査를施行함 京城府新堂町二四○番地ノ五五 電本②五六六一番

第二回 一萬人限
代金全額後拂

第二回代金全額後拂販賣를發表함

藥効가 조와서 代金이 잘 드러왓슴으로

○엇던補藥이던지 藥効가다 廣告와가트면 누구던지다 補藥을쓸것입니다

○그러나 百補丸의効力을 論하면 廣告보다 事實은 露骨的으로 쓰지못하는데 神効한點이 만습니다

○그래도間或 廣告와갓흔지 안갓흔지 疑心하는사람도 잇슴으로 本社는 藥効를一層더確證키爲하야 昨年이때에 代金全額後拂販賣를한結果後拂注文이多大하야本社는 累試累驗한百補丸의 効力을絕對自信하고多數人士에게藥을酬應하엿든바 果然藥効가조타고 그代金이참잘드러오며 感謝狀이踏至함으로 百補丸은男女老少누구에게던지 잘마자서 大神効를보는참名藥이라는自信이 더욱더욱確固하게되엿습니다

○그럼으로 第二回代金全額後拂販賣를欣然히發表하나이다

○百補丸의効力이 事實로조타는것은이로써 確證되엿습니다

(第二回도亦是一萬人限이오니 下記注文法及規定參照하시요)

日本政府特許局登錄 第二八二二號

神人道師葛玄眞人의秘方藥

補腎補陽補腎補肺補心補肝補脾補胃補全身百補不老更少年仙藥

百補丸

根本的回春壯陽强情强筋强骨借勇一平生無病建康長壽劑

藥効가廣告와다르면 代金을送金치마시오

藥先送服藥後代金支拂

百補丸은東西洋補藥中最極上第一 完全絕對特上効力신기함니다

氣力이 活潑하여지고 부○가 完全히낫고 筋骨이 튼튼하여지고 체증이 업서지고 腎氣不足이니 腎水不足이니 하는생각은 夢中에도 하지아니 하게되며 補全身 百補하야 生理的으로 精神的으로 完全히 更少年이되고 不老長壽케되니 이에서 더조흔 補藥이 어데잇습니까 더욱이 當分間 藥先送하고 代金全額後拂條件으로 販賣하오니 이藥効를 疑心할餘地가 秋毫만치도 업슬것임니다 只今곳注文하시요

代金全額後拂販賣도하니藥効의偉大함은不問可知!

事實이第一

廣告면 다 廣告가아니고 藥이면 다 藥이아닙니다 廣告는 事實을 記載하여야 참된廣告이오 藥은効力이充分하여야可謂藥이라할것입니다

代金後拂 規定及趣志

百補丸의大特効를 天下사람에게 急速히알게하기爲하야 代金全額後拂條件으로 販賣합니다만은 試服後代金을 곳잘送金하여주실人士는 官吏層인지 私民層인지 富者인지 紳士인지 無產層인지 農民인지 商工人인지 알지못하게습니다 그러타고 누구에게던지 다後拂條件으로 送藥할수는업는 形便인故로 財產有無와 信用有無를 不顧하고 各界에代表的左記人士에게 見本的으로 後拂販賣하난것임니다 全朝鮮道知事 全朝鮮郡守 全朝鮮面長 全朝鮮官公立學校長 全朝鮮金融組合理事 京城市內町總代 全朝鮮各面一等納稅人께만 限하야 後拂注文에 應하고 그他諸氏에게는 罪悚하고 未安하오나 商業上不得已한 事情이오니 普通注文으로 해주기를 伏望하옵나이다 後拂注文도 試服後代金을 支拂하거나 藥이不合意하면 返藥하거나 할것이고 普通注文도代金을 先金又는引換代金으로 藥을受取하엿스나 萬一이라도 藥이 貴意에不合하시면 返藥하시고 곳全額返金請求를하시게 規定이되엿사오니 後拂이나 先金이나 代金引換이나 服藥家의利害得失은 꼭갓습니다

後拂注文法

注文時에 먼저「後拂注文」이라쓰고 藥代金十圓은 試服後 支拂할터이니 百補丸特製一劑보내시요 送貨七十錢은 先金으로 受하오나 郵票를郵票同送합니다 送貨七十錢 로나振替나 爲替로 先送하여주시요 注文法은 貴氏名엽에官吏면 官名을 肩書하여주시고 一等納稅人士이시면 告知書나 地稅證明書等을 同封하여주시요 注文書에는必히捺印하여주시요

普通注文法

平和堂振替五番에送金하시거나 爲替로나先金十圓을보내주시던지 藥書로百補丸特製一劑代金引換付送하라하시오

普通注文人께特典

普通注文人께는 送料도本社負擔하고 또本社苦心發見한 事實擇手續中인 藥始皇이愛用한 九重宮闕에秘中秘로秘藏되엿든 秘方藥超特强精補藥試用小一箱을 無料로添呈합니다 (期限當分間)

身體虛弱이過度하여지면後悔莫及이요・百補丸一劑못쓰신것平生의恨이됨니다

人生의再逢春은百補丸으로!

누구나 칭찬하는 百補丸의 大効力

一、氣血이俱虛하야 貧血이되고 形容이창백하고 全身이虛弱한분

一、性慾이줄고 手足과下초가 恒常濕冷하고 肢節腰痛으로 고생하는분

一、口味업고 消化不良과 체증、속병、등으로고생하는분

一、肺가不足하고 元氣와活氣가업고 허리가아프고 四肢가勞困한분

一、神經이 衰弱하야 머리가무겁고 精神이 흐리고 記憶力이不足한분은 早老할症狀이요長壽못할前兆이오니 一日速히 百補丸을服用하여 씩씩한 青春이되시요

一、筋骨이튼튼하여지고 氣血이旺盛하여지고 힘이생기고 順借力이됨

一、消化不良 체증 속병가튼것은 어느때 업서젓는지 알지도못하게 업서집니다

一、눈이발가지고 精神이조와지고 皮膚가윤택하고 血色이조와집니다

一、全身五장六부를 다잘補하야 참말 完全히陰陽變補하야 體重이 增加되고 陽氣가 大旺됩니다

一、過飮過色人 ホルモン不足으로因한 腦、性神經衰弱人께는 더욱速効합니다

一、長久連服하면 精力絕倫하야 一生을 無病健康한몸으로 不老長壽할수잇습니다

一、年久咳嗽와 오랜淋疾도 消滅됩니다

一、男女老少를勿論하고 弱한분에게는 第一입니다

藥價〔一劑 特價 拾圓 / 重用 貳拾圓〕

無料進呈〔三劑以上共同注文周旋하시면 周旋人께一劑無料進呈〕

藥注文送金은 左記三處中便宜한口座에

一、振替京城五番 平和堂

二、朝鮮銀行本店內平和堂

三、商業銀行本店內平和堂

疑心一掃

藥業界有史以來百補丸이 最高賣上記錄!

그原因은効力斷然第一인까닭!

京城四大郵便局의發送數字가證明

●朝鮮에서 過去數十年間 여러가지 新舊補藥이 續出하야 各處에서 큰廣告도 만히한 일이잇지만은 그賣上高에잇서서는 百補丸이 斷然! 朝鮮藥業界有史以來 最高賣上의 超記錄을내고잇습니다。이것은 京城四大郵便局의 發送數字가 事實을 證明하는바이니 疑心할수업고 속이려야 속일수업는 堂々한 事實입니다。

●百補丸이 이러케 비빨치듯 大大的歡迎을밧는理由는 무엇보다도 第一 効力이 卓越하고 第一信用이 큰까닭 입니다。

●그러므로 百補丸은 貴族、兩班을 爲始하야 京鄕各界 朝野名士諸氏의 最大賞讚과 推奬愛用을 밧는바이며、萬人이 다투어 服用하고 서로 激讚 感謝 하는바입니다。

●世上에서 廣告는 누구든지 마음대로 크게 낼수가 잇지마는、그卓越한 藥効에對하여는 洋의 東西와 學博士를 勿論하고 누구나 마음대로 絕對的할수 업는것입니다。百補丸이 朝鮮에서 第一만히 팔니고、第一信用만코、最大의 歡迎과 最高의 推奬을 밧는것은 오즉 百補丸이 補藥界에서 有史以來에 그効力이 가장偉大한 까닭이며、廣告가 큰까닭이 아닙니다。

●百補丸은 이와가티 効力으로나、信用으로나、賣上으로나、무엇으로나 斷然補藥界에 堂々第一인것이 속일수업는 事實로서 確定되엿스니 이제 비로소 服藥家의 疑心은 一掃되엿습니다。

重要販賣所

一、本社直賣部

二、朝鮮總督府商工獎勵館

三、全朝鮮十三道廳商工獎勵館及商品陳列所

四、京城驛

全國優秀藥店에限하야 特約販賣店集中

平和堂株式會社藥品部

(京城府堅志町五)　(前中央日報社跡)　振替五番・電話光長六三三二番

今年度 市內各女高普入學試驗問題 ⑥

培花女高普

算術科

次ノ式ヲ計算セヨ。運算ト答トヲ書ケ。

(1) 752.828÷6.8
(2) 7.65+1.37×9−18
(3) 6×{(5.1−3)+7}
(4) $3\frac{5}{16}+1\frac{7}{8}$
(5) $17-(2\frac{1}{8}-1\frac{1}{4})\times3$
(6) $\left.\begin{matrix}7:12\\4:5\end{matrix}\right\}=14:x$ ヲ解ケ。
(7) 職工9人ガ5日間働イテ賃錢72圓トレルト15人ガ幾日間働イテ賃錢ガ96圓トレルカ。
(8) 金60圓ヲ3.4.5=比例スルヤウ三分ケ。
(9) 12月25日カラ翌年ノ4月3日マデハ幾日アルカ。平年トシテ計算セヨ。
(10) 2割8分ノ利益ヲ得テ96圓デ賣ツタ品ノ原價ハ何程カ。
(11) 元金ガ1850圓デ日步ガ1錢4厘デアルト90日間ノ元利合計ハ何程カ。
(12) 鐵道省3等旅客運賃ハ80kmマデハ1kmニツキ1錢5厘6毛、80kmヲ超エ160kmマデハ超エタ分ハ1kmニツキ1錢3厘1毛、160kmヲ超エ320kmマデハ超エタ分ハ1kmニツキ1錢6毛ノ割シ、結果ノ1錢未滿ハ1上デル。101km運賃ハ幾ラカ。303km運賃ハ幾ラカ。

國語科

(一) 左の文を讀んで、次の問に答へなさい

或夏の中、宣長はかねて買ひつけの古本屋に行くと、主人は愛想よく迎へて、どうも殘念なことでした。あなたがよく會ひたいと御話しになる江戶の賀茂眞淵先生が先刻御見えになりましたといふ。あまり思ひがけない言葉に宣長は驚いて先生がとうしてこちらへ。何でも山城・大和方面の御旅行がすんで、これから參宮をなさるのださうです。あの新上屋に御泊りになつて、さつき御出かけの途中何か珍しい本はないか。と、御立寄り下さいました。それは惜しいことをした。どうかして御目にかゝりたいものだが。後を追つて御いでになつたら、大てい追ひつけませう。宣長は、大急ぎで眞淵の樣子を聞きとつて後を追つたが、松阪の町外れまで行つても、それらしい人は見えない。次の宿のさきまで行つてみたが、やはり追ひつけなかつた。宣長は力を落してすごすごともどつて來た。さうして新上屋の主人に、萬一御歸りに又泊られることがあつたら、すぐ知らせてもらひたいと賴んでおいた。

問(1) この文の中に出てゐる人を順順に書きなさい(同じ人を二度書くといけない)
問(2) この文の中で、或人の言つた所を括弧『 』で包み、その括弧の右肩に、その言つた人を書きなさい。『……』のやうに(誰)
問(3) 買ひつけの古本屋といふのはどんなことですか
問(4) 樣子を聞きとつて……といふが、どんなことなど聞いたのでせう(三つか四つか書きなさい)
問(5) 誰に、何を知らせるのですか

(二) 左の文中『 』內の漢字に讀假名をつけなさい。
1、敎育の制度よく『整』ひ、各種の學校『備』はる。
2、『今更』家を『顧』み、親を『慕』ふのではない。
3、『數多』の子弟に敎を『授』けた。
4、『伐倒』した木は『乾』くまでそのまゝにして置きます。
5、大小幾千の『建物』が『軒』を接し、いらかを並べてゐる。
6、『學頭』高く日章旗が『揭』げられた。
7、種種の『苦行』を『試』みた。
8、『薄暗』い『燈』を『便』りに一心にのみを振るつてゐた。
9、誰か進步の『目覺』しきに『驚歎』せざらん。

(三) 次の意味をわかりやすく述べなさい
1、枚擧に遑がない。
2、其の壯觀は筆舌で盡くすことが出來ない。
3、寢食を忘れて、硏究に沒頭した。
4、新興日本の實力を遺憾なく發揮した。
5、錦上更に花を添へた。
6、いよいよ臨終が近づいた。

(四) 左にあげた十の言葉の中のどれかを次の1、2の文の『 』の所に入れて完全な文にしなさい
更に、決して、必ず、つひに、旣、かつ、甚だ、いやしくも、しかし、故に、
1、法律は國家といふ共同生活を秩序あり『 』幸福なものにするための規則であるから『 』國民たる者は『 』之を守らなければならぬ。
2、エヂソンは『 』電話機に關する發明に成功したので『 』進んで新しい電燈の發明に從事した。

(五) 左の文中カタカナの所に漢字をあてはめなさい(カタカナの右傍に書きなさい)
1、ヒロい畠であるからタガヤすにも、うねを作るにも、タネをマくにも大ていキカイと馬の力による
2、私の特にカンシンしたのは、市民がコウツウドウトクを重んずることです。ワウライの頻繁な街上でも、よくケイクワンのシキに從つてコンランすることがありません。

家庭

장가드린뒤엘랑 아들과 따로살자

며느리는 아모래도 남의자식이라 조금만해도 티각태각

본래 며느리는 자식이라고 해도 따뜻한 정은덜하다 대처로온 마음으로나 내가 나흔 자식과 가틀 수는전연업습니다。그러고보니 용서는 적을 것이 사실이요 그 허물이나 결함은 더듬어낼 것이 사실입니다。물론 조금만 총명한 시어머니들은 그만티치를 모르는것도 아니겟지만은 아는것과 행하는 것과는 딴 문제입니다。냉정히 반성(反省)할 때는 그러지 말것을 그래다고 생각하면서도 다시 맛대해서는 부족하고섭섭하고 못마땅하야 별의별 감정이 다 일어 납니다。그 감정이 자연히 아들에게 영향되지 안읍니까? 그래서 아들내외의 의를 상해 조카나 모자간의 정까지 서어해질것이아닙니까? 이런저런 가정의 평화는 깨어지고 맙니다。당시어머니는 그책임을 며느리에게 지우려고 하시지만은 그 책임의 전부가 며느리에게만 잇는것도 아닐 것입니다。

아들은 반듯이 다리고사서야 합니까? 적어도 장가든 후에는 따로 살게하는 것이 어떠합니까? 그귀한 아들을 슬하에 두시고 밤으로나 나조로 두굿겨하시는 것이 부모의 자애가 아닌것은 아니오나 오히려 그결과는 가정풍파로 돌아가는것을 아서야 합니다。눈아페서 보는것과 멀리떨어져서 보는것과는 큰차이가 잇는만큼 그러케해서 반듯이 고부의 의가조하진것은 아니라도 얼마만큼 큰풍파는 업샐수가 잇슬것입니다。맛아들도 마찬가지입니다。맛아들이라고특별히 다리고 게서야 할것은 우리의 습관이외 아모근거가 업는노릇입니다。

만일 정히 다리고 게시랴거든 새로 장가든뒤부터 몃해동안만이나마 딴살림을 시키십시요 그래서 그동안 피차의 설움도 이키고 정도 드린뒤 합솔을 하게하십시요。

"봄타는데초나물" 다―까닭잇는말 (下)

초나물이가진약성과영양분

朝鮮醫學研究所 洪善杓

이것을 한 증거로보다면 산부(產婦)의악조증(惡阻症)이란것도 부인이산기가 잇슬때에는 모든 혈분(血分)을 태반(胎盤)이흡수하는까닭으로 비위혈이약하야지는고로 먹지도못하고 구역이생기여 한고통을느끼는동시에 몸은점점 쇠약하야 지는것입니다 그러면 봄 타는사람들은 대개가무엇이나 한번먹은후에 다시 먹지아니하는증이도 신음식을찻게되는것은 비위에맛는까닭으로 요새로말하면 초나물, 묵청포가튼것을 만히먹게되는것인대 초나물이란것은 달래(野蒜) 물숙(水艾) 숙주, 묵들을 초에 무치여먹는것인대 초(酢)와 달래 물쑥은 살충(殺虫)제에 별로사람에게 이가되지못하는것이나 처음으로나오는것뿐더러 선득선득한맛으로먹는것이나 옛날 진나라(秦)왕진(王眞)이란사람은 일평생을 신것(酸味)은 무엇이나 사람에게 이하지못하다하야 먹지아니하였다는말도 잇슬뿐아니라 숙주나물은 소음(消陰)이되다하야 먹지아니하였다는말도 잇슴니다。그러나 이대신봄타는사람에게 요새 차차 흔해지는 냉이갓든나물은 대단이 사람에게 이가되는것은 랭이(薺)의 뿌리는 눈을밝게하고 인혈귀간(引血歸肝)하는 성질이잇고 이질(痢疾)을곳치는 약용성(藥用性)을 가진나물일뿐더러 비타민종류만히 가지고잇는것인고로나물이나 국을만드러먹는것이 무엇으로보다 대단히 유익한것이고 이외에도 성겁초가튼것도 봄타는사람에게는더―조흔반찬이 업는것으로 생각하는것은 맛도조흠뿐더러 한쪽으로 위장(胃腸)도튼튼케하야 봄타는기운을 곳처갈겸 흥흥한입맛이라하겟슴니다 대개봄 타는사람은 신음식이나 다른음식이라먹는까닭으로고저하는마음이잇슬뿐아니라 해마다 봄철이되면 거르지안코변이 못먹는동세가 발작하는까닭으로 미신에가까운 이러한일도잇는것입니다 정월열나흔날저녁여 각성(各姓)가진집 밥을한보새기식 세군데(가령金氏李氏,崔氏집)에가서 구하야가지고 제집으로도라와서 세군데밥을보아 한그릇만드러 두엇다가 그 잇흔날 즉 정월보름날식전에 밟기전에눕녀여서먹으면 그해부터 봄을타지아니한다는말도잇고 또는 정월나흔날 세절(寺)에가서 누른밥을어더다가 정월보름날 밟기전에 절구속에안저서 『개(犬)도봄을타드냐』하는 예방의말을자기해가며먹으면 그해부터봄을아니탄다는말도 잇는것을보면 봄을 타는사람은 새―음식을 찻는동시에 남의 음식을 먹고저하는 생각이 만히잇는것입니다。

그러면 봄타는사람은 일종 비위의 빈혈증인 병인까닭으로 너무 과도히 신음식을 피할것이고 소화잘되는 신선한채소를조금식 여러번먹는것이 더욱 조코 또는먹은뒤에는 적당한 운동을하는것이 제일필요한줄로생각합니다。

열가지소리

땡하는 쇠소리
당하는 종소리
딱하는 마치소리
쭉하고 빠는소리
찍하는 쥐소리
휙하는 바람소리
훅하고 부는소리
앵하는 모기소리
응하는 대답소리
꽥하는 호령소리

(글쓴사람 전유해)

家庭醫學

동상(凍傷)

(問) 작년부터 겨울이되면 두발에 동상이 생기여 두렵두렵부어오는것갓고 가렵습니다 가정치료법을 가르켜주시요

(답) 가렵다고 너무긁지마시고 다음처방의약을 발나보시요

沃度丁幾 二、〇
蓖麻子油 三、〇
純酒精 五、〇
그리세린 五、〇
코로디옴 三〇、〇

(大學病院松井外科 文仁柱)

探偵小說 假想犯人 (31)

金來成作 鄭玄雄畵

意外의結末(四)

『그게 대관절 무슨 말슴이요 너무 명론이되여서 나는 도무지 알수업소。』

『모를니가 어데 잇서。몽단이가 어데 잇서。몽단이가 너를 저주하고 너를 미워할수가 잇는것은、네가 살인죄로 옥창에서 신음하고잇는동안뿐이다。네가 결국 무죄방면이되여 깨끗한몸으로 세상에 다시 나오게되면、어떠케되나를 생각해! 자기에게 살인죄를 씌웟나고원망하는 몽단은、도리어 네게대하여 동정의마음을 금치못할것이다。왜그러냐하면、몽단는 자기가 범인이 아니라는것을 누구보나도 잘알고잇서든 대신에 네가 진정한 범인이란것을 알지못하엿든때문이다。물론、자기는 박영민을 죽인자가 아니라 할지어든、자기를 범인이라고잘못생각하고 자기를 대신하야감옥에 드러갓든 사나이를 그리고 그것도 결국은 주포에 도라가고 범죄를 저주하고 원망하면서 다시 이세상에 나오게된 사나이를 몽단을 결코 그대로 내버려두지는 아켓나는것을 너는 잘 알고잇섯든것이다。』

『그러면 미리부터 나는 무죄방면이 될줄알고 자백을 하엿다는 말입니다그려』

그때 백검사는 미웅의 찬시선을 던지며

『빤빤한 질문은 그만두어! 대체 이사진을 누구가 박엇다는 말이냐!』

하고 벽력가티 고함을 치며 사진을 부여진 백검사의 주먹이 테―블을 『쾅』하고 첫다。

라용귀는 뚫박기라는 듯이 놀라며

『하아! 내가 박엇다고 말슴하는것가티 들립니다그려。』

하고 빙글빙글 웃는다。

『물론! ―이 한장의 사진으로 말미아마 너는 임경부를 속이엿다。이 사진은、유물란씨의 탐정극『가상범인』을 그대로 승인하고 자백한 네게、객관적 아리바이를 충분히 제공하엿다。이 한장의 사진이로 말미아마 이익을 보는자가 대체누구냐。너다! 임경부는 이사진을 보고 너를 옥창에서부터 구해낼려고 애를썻다。그러나 이 사진은 임경부가 생각하고 잇든것과는 판이하다 이것은 박영민씨가 생전에 박은것이 아니고 그가 살해를 당한후 몃칠이다가、박은것이다。다시말하면 네가후대우에서 드라마틱한 자백을하기 전날 네손으로 박은것이다。알겟스면 순순히 항복을 하는것이 어떠냐?』

백검사의 얼굴에는 더할수업는 승리의 빗치 떠돌기를 시작하엿다。임경부와 유물란 그외 여러경찰관도 못하지 안혀든 백검사의 설명에 한편으로는 놀라며 또한편으로는 기뻐함을 마지안핫다。

『한용구 머이구 임경부가아까 이사진을 가지고와서 시계가 머저잇섯스니 나의자백이거짓이라고 그리고 나에게는 아모런 죄도 업다고―』

『임경부로 하여금 그러케 생각하게 한것이 즉 너자신이란말이다。이사진을 보아라。너의 간계를 내가 설명할테니。』

하고 백검사는 라용귀보다도 임경부에게 설명하겟다는듯이 사진을 테―블 한복판에 당기여노앗다。

『자 이사진을 보다。』

하고 백검사는 설명을 계속하엿다。

『이사진을 보면 시계미테 걸려잇는 회신백화점의 마―크가 박힌 일력이 십일월이십삼일―다시말하면 좌창이 살해를 당한 날짜를 보여주고잇나。그러나 그렇다고 이사진을 촬영한 날이 바루 십일월 이십삼일이라고는 단정할수는 업다。왜그러냐하면 회신백화점의 상표가 박혀잇는 일력이 경성시내에 단지 한개박게는 업다면 물으거니와 적어도…』

백검사의 말이 끗치기도 전에 라용귀가 초소하듯이 입을 열엇다。

『그러면 내가 그것과 꼭가튼 다른일력을 거리노코 십일월이십삼일을 펴처노은후 사진을 박엇다는 말슴입니다그려。』

『암 그러코말구! 그러나 너 역시 귀신이 아닌 한개의 사람이엿슬것이다。이렌즈로 자세히 사진을 살펴보랏。』

하고 확대경을 라용귀에게 던진후

『자세히 보면 테―블우에 금붕어그릇이 노여잇는것을 너는 발견할수가 잇슬것이다。그리고 그 금붕어그릇에는 두마리의 금붕어가 떠잇슬것이다。한마리는 전신이 새빨가코、또 한마리는 흰점이 바키여서 알록알록하다。너는 좌창이 살어잇슬때부터 책상우에 노인 이 금붕어그릇에 두마리의 금붕어가 드러잇는것을 잘알고 잇섯슬것이다。그러나 그것은 두마리가 다 전신이 새빨간 금붕어이엿다。두마리 가운데 한놈이 죽어버리고 흰점이 바킨 알록알록한놈을 대신으로 사다너은것은 좌창이 살해를 당한이후의 일이다。알기쉽게 말하면 네가 무대우에서 황홀한 거즛자백을한 바루 이틀전이다』

그때 라용귀는 낫비치 갑작이 변하면서

『뭐요?』

하고 고함을 치고 한번더 렌즈를 사진우에 갓다대엿다。

女性 四月号

定價二十錢 愛讀者懸賞問題發表 二月号懸賞當選者發表

振替京城五八七八 送料一錢 朝鮮日報社出版部發行

特輯 봄의小夜曲
★네가봄이런가 金裕貞
☆벗을보내고서 白菊喜
☆봄의抒情 鄭飛石
☆삶은수고러워 張永淑
男女文人들이 그의心琴을울린 봄날의 노래한 무지개가튼 조흔글들이니 봄날에 반듯이보아야할 名篇들

世界的 舞姬인 崔承喜氏가 데―뷰하던 朝鮮을떠나면서 그의舞踊 그의生活 그의理想을 터러노흔 大記事
朝鮮의 자랑、崔承喜氏는 큰 抱負를 안고 歐米로舞踊行脚을하게되엿다

매우滋味잇는
◇表紙 安夕影 ◇扉畵 金熊超 ◇挿畵 鄭玄雄

特種記事 朝鮮을떠나면서…崔承喜
迎春辭(女性讀本)…李殷相
母性愛와家庭教育…田愛錄
物價騰貴와主婦의覺悟…李健赫

▲濟州島와女性 方鍾鉉
▲그夫人의一生 申鼎言
▲도翁婦人論 李雲谷

愚問賢答
(一)保健운동에 무슨運動을하십니까
(二)子女敎育에는무슨主義이십니까
(三)子女에게무슨間食을주십니까
(四)家庭平和의秘方은무엇?
李萬珪・車相瓚・李瑄根・金允經・李克魯・朱耀燮・李秉岐・鄭攪英・外諸氏
(一)이지못할이의 이름 두字만
(二)結婚은 정말 戀愛의 무덤인가
(三)最後의 運命은 어데서 어떠케
(四)先生의 가지신 寶物은 무엇입니까……
梁柱東 韓雪野 安碩柱 韓仁澤 鄭芝溶 宋影 安懷南 李源朝 李石薰 金珖燮 朴泰遠 金海剛 白鐵 金煥泰

隨筆 봄날의珠玉篇
半邊川追憶 李秉珏
裸體의꿋 李源朝
鄕土有情記 張德祚
봄날의抒情詩

四月號의特種記事
봄철의化粧問答 吳淑根
봄철의婦人衛生 張文卿
봄철의流行品들 金春喜

女性은 언제나 滿天下愛讀者의 熱熱한 支持를 바다 號마다 絕版이되고 號마다 部數가 激增되여감을 感謝합니다。

鄕土魂의藝人裵龜子論 女流人物評의 毛允淑

故人亡妹慰問記
哀江上新婦詞(影響堂吟) 鷺山譯
小說家沈薰氏未亡人安貞玉氏 A記者
提琴家洪盛裕氏未亡人金元福氏 B記者

巨彈! 巨彈! 陽春四月의大巨彈! 天空을울리는 누구나한번읽으면놋치못할아기자기하고趣味津津한全篇의豪華版이니 絕版되기前에미리注文해두서야합니다 發賣中

四月号創作陣
코스모스피는庭園(中篇) 李泰俊
聖餐(短篇小說) 李孝石
안해(長篇小說) 安夕影
停車場近處(中篇) 蔡萬植

家庭大平記(銀行家夫人) 一記者
音樂鑑賞法

畵報 聖像 / 渴望 / 봄벗 / 長安의봄 / 아가씨들은 / 제철맛난꼿 / 원숭이의사랑 / 꼿을파는處女 / 이색시들은봄이조태요

女性海外珍聞 女性界消息 원숭이人(漫畵) 林鴻恩 朱永涉 (編輯室)

詩壇
高原의봄 林春吉
輓歌 林玉仁
漢陽斷章 張蘆堤

寒食名節의由來…車相瓚
忠淸道女性의特徵…又夢人

鬱結의文學

三月創作의讀後感 (4)

白鐵

그實務的인 李氏의 純情을 讀者는가르처 너무 幸福된作家의 態度라고할는지 모르나 그러한 純情과 고직한 李氏은 누구나 가질 天禀은아니다 그純情的인 氣質은 이作家의 아름다운 特長이다 「午後十一時」나「圖書」에 比하야 「計算書」가 十步前進한것은 그特長의 所得요 이제부터 再步前進步할점도 이特長의 所得일것이다。그의 文章이 流麗하면서도 決코 浮薄된것이 아니고 그의 一字一句에도 어색한곳이 안흥면서도 讀者로하여금 그로든점을 遭遇케하는것도 그純情에 對한 感激때문이라고보다 小說家로서 李善熙氏가 新人이라면 「計算書」는 今月創作中의 唯一한 新人의 力作이다。다만 「計算書」라는 題目만은 千不當 萬不當한 題號였다。그것은 愛情의 問題는 決코 計算書에 올려서 計算할것이 아니라는것보다는 徹頭徹尾 純情과 本能的인 盲目的作家의 하ー트에 이「計算書」라는 商人的인 題目은 本來부터 格에 適合하지 안는것이때문이다。

李泰俊氏가튼作家는 大成的인 巨風을가지지못하代身 하나의 老熟期의作家다。李氏의作品은 언마든지 洗鍊될는지모르나 決코 大成의巨風을가추지못할作家라면 朱耀燮氏는 언제까지나 그未完成가운데는 浩然의 氣量 기르고있는 一定한大成의 作風을볼수있다 그것은 朱氏가 우리作家中에 그중 大한心情의 所有者이때문이라고 나는 解釋한다。그의寬大한雅量을 信賴하는때문에 朱氏는 別로 獨特한 境地를못잡어 固執하려고도 하지안고 그러라고 現實에 對하야 無關心한 神經을 쓰지도안흥면서 어떤題材에 對해서는 그의浩然한心情의 一部를기우릴수있스며 또 그感激을 느낄때에 即席에서 붓을 잡어 一篇의 作品을쓸 作家다。그러키에 그는 묵직한 性格的인 作品을 쓰기도하고童話小說類도쓰고또한少女의 悲戀을 도쓸만한作家다 鳥一내기讀書家면大衆食堂에안즌 朱耀燮氏가海味의珍味를가리지안코 食味에甘辛도不擇하야 食欲나는데로 떠쉬울退治해가는 氣慨를 그려보고싶다。그에게는 多分히 大衆作家의 素質이있다 그는 언제나決心만하면 곳무슨一篇의 通俗小說을 써노흘作家다 이러케一顰一笑하야 大衆的인 食慾에 그의寬大한 才能을 比할때 氏를 조금이라도 非難하마음은 에불음을것을 未前에非難하는것 一片도업다 더구나 그가 量的으로濫作을 하다든가 저너리즘의 趣味에 끗치어 通俗的인 雜文도아니다 다만 나는氏가 自己文學의世界나 傾向에對하야너무 鈍感을 두지안코 超然히 나가는 氏의態度에 敬服하면서도한편으로는 絕望할수업는 不滿을 느끼기때문이다

「북소리 두둥둥」은 別로氏가 힘을드려쓴 作品도아니고 더구나 氏의作品으로서 決코조흔作品은 아니나 어린애기작난하는 북소리에 偶然히 귀를 기우리면서 能히 一篇의 悲莊憂愁想하엿다。역근스토리가 平凡하고 作品의 構成가 單調하나고 하더라도 누구나 그런 偶然의 着想으로 이만한作品을 一篇에成할까가 아니다。秀作이아닌二流的인이 作品에서도 氏의才能의非凡을 알수있다。悠然히 흘러가는그 文脈을 眺望하면서 揷話하야 거칠업는그리즘에 不知中 拍手도 하얏다 다만 讀了後에 이母子의 悲話의 宿命的인離別에對하야만은 커다란疑問符를질렀다 故國을 멀리떠난그 滿洲의 소란한村落 그아들이 바로 그村落에서 出産되는첫새벽에 殷殷한砲聲에 섞겨들려오든召集의 북소리와 召集에 應하야 出征을 떠나가는男便의 悲壯한最後말이 어떤傳心作用에依하야 그아들의精神에 不幸한藝術家이엇든가 그生活的인問題에對하야 어느程度까지 僞瞞해야 可할는지 자못 警醒되는것인때문이다

金南天氏의 「苦悶」는 完璧短篇보다는 長篇의 한序曲과가튼것이기때문에 作家는 當然히 계속하야 그終篇을 草草것이라고 생각한다 그러나 이序曲的인 短篇만으로가지고도 文學世界에 있어 處女地를 開拓하려는 作家의 健實한 氣開와 調擊스러운 文章의 風貌를 注目하는데서 充分한것이었다 그것은 첫재로 지금까지 보아온 作家들과는對蹠的인곳에 이作家의 作風과 素情을 찾수있기때문이다。

그러기에 金南天氏의 藝術을 讀了하는 心情을 가지고 곳金氏의作品에 讀醉할수는업다。아니 金氏의作品은 처음부터 讀醉하는 距離가먼作品이다 이作品의境地에는 不知間 讀者를恍惚케하는 것이있다고 하더라도 그것은 讀者가惰的으로 初感 醉酔하는데서 哀然히 衰敗하는 情緒가 아니고 作品의 肉體的인 實感에서 오는 肉迫에 讀者가 反抗하려는 反動的인 感銘이었다 그러기에 이作品에서 오는 그愁然한 讀後感이란 東洋的인 孤寂의 境地가 讀者의 心像에 反映된것이 아니고 一種의 北歐的인 熱情에 蕉仰을받는 悽愴이다。그의 文章의 腰體도 自然스럽게 흐르는 리즘이 아닌 代身에 人力으로 開拓해가는 現實的인 健康한 律調였다。처음으로 開拓된 荒蕪地이기때문에 順坦하지안코 洗鍊이 못되고格調가 整頓되지못했고 不均衡的이라고 하더라도 그努力은 先驅가닥거노흔 平坦한길을 따려가는것과 比할수도없는 高貴한精神이다。그不自然한 情調의文章에서 도리어 非常한 重壓을느끼는것도 그때문이다。

人蔘과밥과阿片

李無影氏創作集"醉香"을읽고 (下)

玄民

이作品에서 보이는 李無影氏의 想愛觀은 嚴密하게 檢討한다면是非의 餘地가 안흘것이다。그러나 어쨋든氏는 끗까지 社會的 批判의 立場에서라는 그의 良心에 忠實하엿다。나는 이것을읽으며 누군가가 요새말한「뼉다귀의文學」이란 말을 連想햇다。批判만이 날카롭고 藝術的形象化가 不足한文學을 「뼉다귀의文學」이라한다면 이作品은「살의文學」이라할까。어쨋든 氏의 부드러운筆致 綿密한 描寫는 孤獨에우는 未亡人의心理ー그가 죽은 男便에對해 未安(?)하마음을 어찌할수업스면서도 어느듯 不貞에 빠지게까지되는 過程을 描破해 남김이업다。

第一 作者가 이小說을쓸때처음부터 批判과 憎惡의메스를내휘둘렀든들 우리는 가장廉價의同感外에는 느끼지도못햇슬것이다。그러나 作者는 넘우나 따뜻한 理解로서 對햇기때문에 第一이곳에 作中의未亡人과가튼處地의 女人이잇다하면 이小說을 읽고 愧死할것이다。文學의道德的効果는 作者의道義的正義感의銳敏性 正確性보다도그의藝術的形象化의 優劣에달렷슴을 나는 이小說을 읽고 다시한번 느꼈다。

『醉香』은 醉香이라는妓生의유달은 一生을記錄한것이다。이야기의興味 고흔敍述 多少 로맨티시즘에흐르는傾向은잇스면서도 作者의 細心한描寫는 能히이奇蹟的事件에 充分한現實性을주엇다。여기서는 作者는 封建的인 貞操觀에 同情을表하는상십다。그러나 그것이單純한 封建的意味의 烈婦禮讚이 아니라 도리어 腐敗한 市民的道德에 의燒烈한 批判임은 作者의 勳無後無한 다만 하사람의 도 하로저녁만의 男便이 社會的正義의 투사이엇다는 事實로 證明되어 있는것이다。

『乳母』는 너무나悲慘한 生活苦를 如實히呼訴한 亦是一人稱小說이다。糊口의길을 엇기爲해 家는 제子息을 버던히 집에두고 남의집 乳母가되는 女子。그 乳母와 그집主人女子와 主人과의心理的陰影의 微妙한追跡。日常恒茶飯한 곳에 取材햇스면서 社會의 諸矛盾을 歷歷히보여준다。

『두訓示』는 이번創作集에 收錄된것中에는 가장舊作에屬한다。그러나 그實感的인描寫讀者에게 迫하는힘에있어서는 第一가는作이라고 나는생각한다。作者는 여기서 飢餓를取扱하여다。그實感의强壓에있어서 읽은지 여려해되며 作者名은이젓스나 蘇聯의어느知名한作家의 『飢餓』라는小說에 決코 지지안는다고생각된다。一例를들어 내말이 거짓이아님을證明하고시프나 뒤서 豫定의 紙數가 거의다되어 이것은고만두기로한다。

『地軸을돌니는사람들』은 百五十餘頁의長篇이오 그藝術的價値에잇서서도 이번創作集中 가장노피 評價될것이다。中間以後에잇서서는 間或 描寫를 너무 疎忽히하고 또事件을進行시키는데 지나치게 大衆小說의 手法을쓴곳이잇스나 그래도 이小說은 가장本格的의것이오 또優秀한것이다。『일』를篇해結合된 두靑年이 한女子ー그도또한일꾼으로 불어온사람이다ー에對한 愛情의衝突로말미암어 피투성이의 人生苦를 經驗하는것이 이小說의 主테ー마다。人物들의 性格이 區別되어잇고 生生하게살어서 움숙이고잇다。더욱히 主人公되는 두男子의 性格의 對照는 實로 훌륭하게 描破되어잇다。事件의 劇的展開는 興味津津한바잇다。그러면서도 作者는 人物들의 微妙한 心理分析에는 조금도 假借함이업다。理性과感情의 싸움 愛情과 憎惡를同時에 느끼는 一見奇異한그러나 그것이야말로 경말인 人間心理의 內部的葛藤ーー그리고 이모든人物과事件을 움숙이고綜合하는 作者의社會的正義感ーー어쨋든 이一篇만으로도 우리는 作家李無影의價値를 놉게評價해야할것이다。

다만不足한말하면 이小說에나오는 모든人物中 妖婦『香』만은 充分히描寫되지못하고 通俗的으로 把握되어잇다。人間心理의 美醜明暗兩面을 恒常 날깁업시 同時에 把握하는 作家的力量을가진李氏로서는 例外의失敗다。

그러나 이것은 『어머니와아들』을 그리기에는 作者自身이 너무나 善良素朴한것으로 原因을 돌릴수잇슬것이다。

어쨋든 나는 이『醉香』하卷을 『밥의文學』으로 누구에게나 勸하기를 躊躇치 안는다。『醉香』은 人蔘도阿片도아닌代身 누구나 언제나먹는것이오 또먹어야할것임을 나는 굿게밋는다。朝鮮의 文學은『醉香』의出版을因해 훌륭한 또훌륭한 礎石을 한개 더싸어다할것이다。(本書發行所 『醉香』定價一圓 京城府 敦岩町四五八 朝鮮文學社出版部發行)

뷰레·북

演劇無題 (下)

一梨·園·雜·談一

柳致眞

3、俳優

쉽게말하면 自作自演까이 어려운所以는 作者의 보여줄이그대로ーー 藝術的으로 統制되지안코ーー舞臺에나라나기 쉬운까닭이라하겟다。

演劇의 素材란 恒常 實現이다。그러나 舞臺에 나라난實現이란 影劃된 實現이오、手工된 實現이다。

素材그대로의 實現은 藝術的表現은 되지언정 아모런 藝術品은 아니다。마치 寫眞이藝術品이못되는것과 마찬가지다。

俳優도 그러타

演技의素材는 俳優自身의 肉體이다。우리의 四肢、胴體 얼굴ーー 이것이 俳優의미천인것이다。그러나 그四肢 그胴體 그얼굴을 藝術的으로 影刻하고手工하지안는以上 그肉體는 演技가 될수업는것이다

여러가지 意味로 演劇의根本은 『扮裝』이겟다 影劃하고 手工한다는것이란 卽 演劇的으로 扮裝한다는 뜻이까닭이다

아모리 우리가 現實그대로를 舞臺에 내놋는다하더래도 그것이·舞臺에올라 한藝術品이되기에는 그것은 이미 舞臺的으로 拘束이되고 演劇的으로 統制된 물건이다

A란 俳優가 B란役을 마터서 舞臺에 올를때에는 그는 벌서 A가아니오 B이다

俳優術의 眞價란 A가 B로 보이게 하는데 잇는게 아닐까? 卽 A란 實在가 B란 實在로 보이는데 잇는게 아닐까 한다

그때문에 한俳優가 가장 하고시퍼하는役이란 가장失敗하기 쉬운危險한役이다。그理由는 그俳優가 自己와 조와하는 그役에빠저서 그役을統制하야 扮裝하는힘을 일키엇다。쉽게말하면 A란俳優가 B란役에빠저서 自己自身으로하여금 B로보이게하지못하고 오히려 本體그대로의 A가 나라나기 쉬운까닭이다。

劇硏演技者中에도 젊은役을 能히 하는者가 적다。老役이면 거진 다 無難히하지만ーー그러면 劇硏演技者란 모두 二十四五歲 內外의 젊은사람들 뿐인데 웨 老役은 無難히하면서 젊은사람이 젊은役은 잘하지못하는가?

그理由는 老役은 自己의젊은 本體를 감추기가 쉽지마는 젊은役은 自己의젊은本體가 暴露되기쉬운까닭이라고 보겟다。世上에서『二枚目』이 어렵다는 所以도 여기잇는것이 아닐까한다。

한役을 外形的으로 扮裝하기는 쉬워도 內面的으로 扮裝하기는 어려운것이다。外形的扮裝은 그것을 우리는 흔내라고이르고 內面的扮裝을 비로소 藝術的인 俳優術이라고 이르는것도 여기서 出發된것이라고 보겟다。

하여튼 演劇의 根本은 扮裝에잇는것갓다。藝術的으로 統制되지안흔 보여줌은·그것이 演出에잇서서나 演技에잇서서 가티 排擊되어야할것이다

ーー以上에잇서서 自作自演의 弊害를 말하려다가 偶然히 나의붓은 俳優術의 雜談에까지 言及되엇다。

요즘의 興行界는 자못盛況이다。우리의演劇은 이景氣에 춤추지말고 如前히 探求的인일을 좀더ー 꾸준히 해야할것이다。

우리가 府民館舞臺를 使用함으로써 힘은 말할수업시들지마는 演劇에對한 理想은차지가까워오는듯하다。그理由는 府民館과가튼 大劇場을驅使함으로서民衆藝術로서의 演劇의本質을 遂行할수잇는까닭에서다。

좀더 大劇場式의 戱曲이 創作되엇스면! 나는 健康이 回復되는대로 더野心的인일을 하고십다。

漢詩

題 新春 押 春

桐岡考選

三等之一

淳昌邑南後里 卞聖圭

歲華冉冉似奔輪
經盡窮陰復見春
信若故人情甚厚
和如君子德維新
陽醫門柳將舒眼
雨乳庭梅已養神
滿酌屠蘇聊一醉
諷然物我共良辰

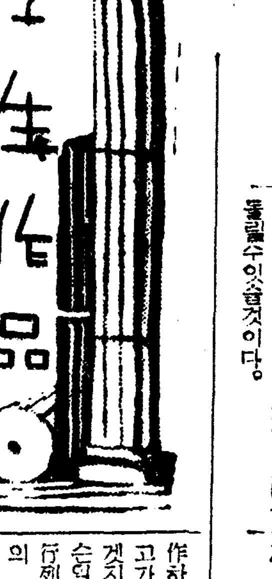

學生作品

景巖山紀行 (下)

沙里院高女 白桂順

외이떠엔 車가차자 오고가는 손님들이 松林間에 閒暇하고오르는便 山기슭에 아까시아스들이 하늘노피 茂盛한데 저녁볕ー비스들이 바람결에 우수수 어데서 모여드는가 까마까치 數百마리 구슬픈 우름으로 晝前에山울림할제 그누구가 無常人生을 다시한번 冥想하지 안햇으라。

景巖山은 平壤우에 黃海平野 넓은들 東西四方四五十里 어데선들 안보이라만은 東北의 遠景이 그中 낫다고한나 가벼히起伏한 丘陵에 얼크러진 雜木林을넘어서 山麓의 松林中에 隱然히 소사오른 單峰의 점잔흔은 잔디빛의 敍情과 岩石의 神秘와는 딴意味로 對立하는한개의 壯嚴한 山格을 여기서볼수잇다。

그러나 景巖山을 말하는者어찌 그山上의 眺望을 略하고두亭子우의 一掬凉風을 빼여노코랑이야말로 景巖山의 生命이요 자랑스런 보배이다。

山우에 南北으로 두亭이 도닷스니 南角에 지은것은 東洋式의樓閣 그이들도 景巖亭이니 丹靑한 欄干우에 廣闊한 眼界가 一興을 도든다。亭子에서바라보아 北으로 끗업시 버려진 沃野千里는 이름노픈 나무리벌이니 요새말로 黃海平野한쪽이라 기름진 쌀이 數업시 쏘다저나오는反面 農夫바게 할줄모르는 우리네祖先들이 傳해서내려오며 얼마나 만흔 풀과 힘을 여기에다 녀헛스랴。

봄과 가을 논뻘이에 물을대이면 끗업는沃野一面이 물 한빗으로 가득하야 山上에서 바라보면 바다와도 가튼지라 年前 서울서온 漢文漫劇子 某氏誌에 그림그려 노은단배를 띄웟슴도 우습드랑。

터전이 기름지다 사람마자 幸福되라! 沃野千里 나무리벌 제아모리기름지고 龜尾川、옥ー베밥이 제아모리 맛이단들 이벌에 목숨을 걸 數萬生靈 예로부터 지금까지 辛苦勤勞는 몇번이고 더운눈물엇마런고。죽기죽기 눈이락에 허소가 숨어잇고 넘달넘실도란들에 數업는 이약이가호르고잇슴지라。

綱谷里 大元里 給封里 內宗市 군데군데 저들의 移民村엔 暮煙만이 자우하다。東南에서西北으로 沙里院을 끼고달린 京義線路 긴줄기는 地平에서 始作하야 地平으로 숨어드니 오고가는 鐵馬들은 時를따라 하겟지만 그안에 탄 內外손님무슨일로 오고가나。손살가든 南行列車 구불구불기여가는 北行의 緩行列車 꼬리에 단 저客室엔 가지가지 사람들이 가지가지感情으로 鐵路를 오고갈이 나에게도 무슨 情緖있는듯 가벼운 哀愁가 때때로 차지오는라。

南方으로 二十里 저끄레 히미하나마 굴뚝이 네 다섯개 뵈어내는 傳說도 구름속에 스려지는 明治鑛業公司의 沙里院炭鑛과 淺野의 세멘트工場을비롯하야 가깝게는 山밑 沙里院驛近處 林立한 煙突에 올지를 곳 六百工女 아가씨네 끌른물에 손담그고 가는오라 명주실을 뽑아내는 製絲工場을筆頭로 무슨 무슨工場村의 威風도 뚜렷하다。

예서부터 뻐든거리 西北으로 十里에 미처스니 沙里院 거리거리 新興을 자랑하나 建物이 어즈럽다。 (끗)

紙上顧問

【問】一、拳鬪의關한 週刊이나 月刊雜誌가잇거던 그發行所와購讀料를 敎示하야주시오

二、拳鬪職業選手가 되랴면어떠한階段을밟어야하겟습니가 (日本內地、米國에서)

三、至今도 拳鬪의技術만 相當하다면 徐廷權氏와가티 米國서 活躍할길이잇습니가

四、世界名職業選手의 年令은어떠합니가 (三十歲以上되는이가잇습니가)

【答】一、拳鬪에關한 雜誌는朝鮮人의것은 아직發行된것이업습니다 그러나 東京서發行하는것으로 「拳鬪가젯트」(東京市京橋區銀座西四丁目 銀座會館內)와 「拳鬪」(東京銀座八丁目 筆道社)라는 二種의每月二回式發行하는 雜誌가 잇습니다。

二、拳鬪職業選手가되려면 먼저「아마츄어」로서 相當한 記錄을 가저야합니다。自身의 技倆이 「아마츄어」로서 自己와가튼ー級에서 對敵할者업슬때에 職業選手로 轉向하는것이나다。

三、現在 今日本에더ー級의 選手權을가진 玄海男君이 卄五日에 布哇와 米國에 遠征을 떠나갑니다。無論强豪를 휘두르면 그야 世界選手權을 獲得할수 잇는길이 열어질것입니다

四、世界的選手中에는 重量級選手 獨逸의「슈메링」은 三十歲以上이면서 世界選手權을 再次獲得코저 奮起하야 黑人「조·루이스」를擊退하야 큰 「센세이슌」을 이르키고잇습니다 그러나 朝鮮選手의 體質로보아 活躍時期는 二十歲로부터 三十歲까지가 全盛時代일것입니다

【問】朝鮮新聞社에서 編纂中이올던 朝鮮新字典은 完成되엇습니까 만약 發行中이오면 住所와 字典의 定價와 送料關係를 解答하여주시요 在東京 朴淳煥

【答】아지 完成되지 안헛습니다。 (係)

今年度 市內各中等學校入學試驗問題 ❷

(第二高普)

算術科 第一日分 (其一) (時間15分)

次ノ式ヲ計算セヨ

(1) 793.27+0.574+2.93+1.036+7.45+0.7 (答)

(2) $15\frac{5}{12}-8\frac{2}{3}-5$ (答)

(3) 566.491÷4.7 (答)

(4) $\frac{7}{36}\times60\times\frac{27}{35}$ (答)

(5) 4738×17+365×6 (答)

(6) $2\frac{13}{21}\div2\frac{5}{14}$ (答)

(7) 8616÷24−114×3 (答)

(8) $1\frac{1}{4}+\frac{1}{6}-\frac{17}{24}$ (答)

(9) 7.39+2.67×8−14 (答)

(10) $3\frac{3}{14}\div2\frac{7}{10}\times\frac{7}{15}$ (答)

算術科 第一日分 (其二) (時間50分)

(1) 或人ガ電柱ノ高サヲ測ラウト思ツテソノ影ノ長サヲ測ツタラ5.6米アッタ。其ノトキ身長1.44米ノ兒童ヲ地上ニ立テタラ影ノ長サガ0.84米アッタ、此ノ電柱ノ高サハ何米アルカ。 答

(2) 9600字ノ字ヲ1頁ニ14行1行ニ23字ヅツ書クト何頁ニナルカ。又最後ノ頁ノ餘白ノ所ハ何字分アルカ。 答

(3) 2圓4錢ニ賣レバ原價ノ1割5分ノ損ガアル品ヲ原價ノ2割儲ケテ賣ツタ、此ノ品ノ賣價ハ幾ラデアツタカ。 答

(4) 球ノ體積ハ直徑ノ立方ニ比例スル、甲乙ニツノ球ノ直徑ノ比ガ5:3デ甲ノ體積ガ2.5立方米デアルト乙ノ體積ハ何程カ。

(5) 或人ガ所有地ヲ2人ノ子ニ分ケルニ次子ノ分ハ長子ノ分ノ$\frac{7}{12}$ニナルヤウニシタラ長子ノ分ガ次子ノ分ヨリモ240a多カツタ2人ノ分前ハ各何程カ。 答

(6) 朝鮮內小包郵便料ハ500gマデ27錢、1kgマデ34錢デ、其ノ上ハ1kg又ハ其ノ端數ヲ增ス每ニ13錢ヲ增ス、3.25kgノ物ヲ小包郵便ニ出スト郵便料ハ何程カ 答

(7) 或株券額面50圓ノモノヲ75圓デ買入レ、年1割5分ノ配當ヲ受ケルト利廻リハ年何程カ。 答

(8) 石炭ヲ車デ運ブノニ1回ニ12噸ヅツ積ムト24回カカル、此ノ石炭ヲ1回ニ4噸ヅツ多ク積ムト何回デ運ブコトガ出來ルカ。 答

算術科 第二日分 (其一) (時間50分)

(1) 1晝夜ニ5分進ム時計ヲ或日ノ正午ニ正シイ時計ニ合ハセテ置クト翌日正シイ時刻ノ午前6時ニハ何時ヲ指シテヰルカ。 答

(2) 底邊ガ45mデ高サガ32mノ平行四邊形ノ地ト上底ガ28m、下底ガ56m、高サガ36mノ梯形ノ地トハドチラガドレダケ廣イカ。 答

(3) 或人ガ田地ヲ仲立商ノ手デ賣リ賣價ノ3分ニ當ル口錢ト外ニ雜費23圓50錢ヲ拂ツタラ手取金ハ3562圓50錢デアツタ、賣價ハ何程デアルカ。 答

(4) 男7人デモ女10人デモ30日カカル仕事ヲ男4人ト女5人デスルト幾日カカルカ。 答

(5) 白銅貨ハ銅ト其ノ$\frac{1}{3}$ノ目方ノニツケルト溶カシ合ハセテ造ル、幾パーセントノ銅ヲ含ムカ 答

(6) 或人ガソノ所有米ノ$\frac{7}{24}$ヲ1俵10圓80錢デ賣ツテ578圓ヲ得タ。初メノ所有米ハ何俵デアツタカ 答

(7) 甲乙兩人7ト5ノ割ニ出金シテ商業ヲシタラ1728圓ノ利益ガアツタ、乙ハ業務ヲ引受ケタカラ利益ノ$\frac{1}{6}$ヲ取リ、殘リヲ出金高ニ比例シテ分ケタ、兩人ノ分前ハ各何程カ。 答

(8) 元金650圓ニ對シ70日間ノ利ガ8圓19錢デアルト日步ハ何錢何厘カ。 答

算術科 第二日分 (其二) (時間15分)

次ノ式ヲ計算セヨ

(1) 0.694×8.76 (答)

(2) $1\frac{3}{4}+\frac{6}{7}+\frac{11}{41}$ (答)

(3) 0.1621+0.24 (答)

(4) $11\frac{1}{9}\times\frac{9}{28}\times\frac{7}{14}$ (答)

(5) (37+543)×8247 (答)

(6) $1\frac{7}{26}\div2\frac{9}{13}+9\frac{9}{10}$ (答)

(7) (6181−63)+437 (答)

(8) $10\left(4\frac{3}{8}-3\frac{1}{3}\right)\times4$ (答)

(9) 8×{(9.4−4)÷6} (答)

(10) $\left(1.25+1\frac{2}{3}\times\right)\frac{3}{7}\div\frac{1}{4}$ (答)

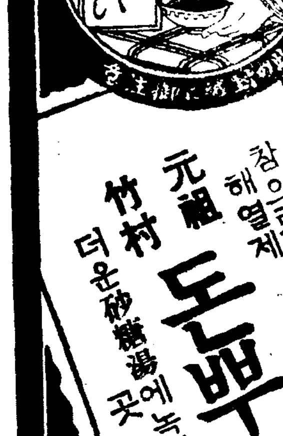

참으로잘듯는 해열제
元祖 竹村 돈뿌구
더운砂糖湯에녹여먹으면 곳 氣分이爽快
廿錢 四十錢 一圓
竹村製劑所

リベール 리베ー루 治淋藥

무서운淋病菌

淋病患者의排泄하는尿或은膿을顯微鏡으로檢査해보면、無數한淋菌이存在해잇고黴菌의繁殖力이旺盛하고잇슴은우리들이想像도못해본바이며、하로를經하면할자록繁殖이激增되야病勢가더덧치며이것이體內에移行하야各機能에多大한障害를주는것이니하로速히이殺菌排除에努力을해야한다

本劑의特徵

一、膓粘膜의吸收力이速하고、服藥후尿는藍色으로變하야强한리베ー루臭를퍼티며排出하고漸次快感을알게된다。

一、尿道를侵犯하는無數한淋菌은服藥後힘이줄어이殺菌作用에依하야體外로씻처냄으로서漸次로痛症을消散식힌다。

一、藥効를알려면은리베ー루의服藥前과內服後의尿를專門家에게顯微鏡으로比較檢査를밧는것이捷徑이고、服藥後날을거듭하야淋菌이殺滅되는現象을볼수있다

警告主意

自家尿道洗滌又는局所療法等은 微菌을逆으로속에드려보내서 膀胱炎을이르키거나睾丸炎에걸려서大端히後悔하는사람이만타 斷然謹慎하여야한다 決코他藥에迷惑치말고優秀治淋藥으로서 信用잇는 리베ー루를반드시指名하시라 內地滿洲國海外到處藥店에서販賣한다 萬一品切時는本舖에서直送함(送料不要)

藥價 五日 二圓 十三日 五圓 七日半 三圓 廿七日 十圓

本舖 竹村製劑所 大阪市東區南久太郎町二丁目 電話船場 二一五〇番 二一五五番 振替大阪三六〇番

全國藥店에잇슴

勿驚!! 全國物價暴騰의此際一萬足限하야從前價格三圓八拾錢으로提供함!

百四號純佛式 原料優良 製品巧妙 外樣美麗 耐久絕對 實物輕快 五大特長

八十六號山トンビ式 現代靑年紳士의最適嗜好品

二十二號新佛式 洋靴는新佛式으로 甲皮는 山羊黑ボックス革 底革은 英字兼防水底革

短靴 三圓八拾錢均一

百六號流線型 今日文化는尖端에서流線으로 今年의靑年向紳靴도流線型으로

中年紳士禮服用 三圓 短靴 ボタン式 八十五號

平壤府東大院里私書函八十七號 平安製革社洋靴部 振替京城一九四三四番·電話二三一四六番

百十四號 女校靴 三圓十錢 制服의 靴下에 調和함

二十七號男校靴 四圓八十錢 이도斷然 耐久力强 全國中學校 指定 體裁優美 全國各 官廳及靑年團 男女中等學校 京鄕體育團體 一般運動員店 御指定

옥쓰포드號 풋뽈 A 五圓 B 四圓五十錢 全鮮蹴球大會公認

蹴球靴 四圓六十錢 (白·黃·黑色) 靴界의無敵 艦隊號平安式

特典 體育團體名으로 十足以上注文主에 一足씩비쓰를無代進呈

▲黑ボックス折鞄 一尺二寸…五圓五十錢 一尺一寸…四圓九十錢 一尺…四圓五十錢

▲セピヤ牛革折鞄 一尺三寸…五圓五十錢 一尺二寸…四圓九十錢 一尺一寸…四圓五十錢

●注文方法 一、號數와靴寸과 靴文數를明記하신後送料로써郵便切手 三十九錢을 必히添付하여 書留注文하십시요

●特約同盟店募集 全鮮一郡一邑單位로 特約同盟店을募集하오니 三錢切手를 添付하여 本社의特約書類를 請求하시면 進呈

라디오

十九日(金曜)

◇午後六時 地理이야기『스에즈運河』 金道泰
◇同六時二五分 兒童新聞
◇同六時三〇分 講演 植物의繁殖 李德鳳
◇同七時三〇分(平) 講演 李勳榮
◇同八時 遊山歌外 一、遊山歌 二、小春香歌 三、제비가 四、平壤歌
◇同八時三〇分 古典 [illegible]
◇同九時 管絃樂 一、[illegible]

二十日(土曜)

◇午前九時 平壤高普校入格者發表(平壤)
◇同九時三〇分 京城第一高普校入格者發表(京城)
◇午後〇時五分(東) 만돌린五重奏 一、行進曲『佛蘭西에서伊太利로』…달작作曲 二、夜曲『離別』…레시엔作曲 三、노래하는道化師…구르도作曲 四、메뉴엣트舞曲……메챠카프作曲 五、夢想曲『사랑스러운사람에』…악트作曲 六、아라비아風의舞曲…산조作曲 七、볼레로舞曲…알바作曲
루ㅣ수·친테르
第一만돌린 吉井俊二
第二만돌린 有岡一郞
만도라 高久[illegible]
◇同一時一〇分 京城商業入格者發表(第一放送)(京城)
만도 철로 佐藤信郞
키타 小林行治
◇同一時一五分 婦人時間 약념이야기 金浩植
◇同六時 兒童劇『가치가치山』 京城女子師範附屬普通學校兒童 指導 金玹海
◇同六時二五分 兒童新聞
◇同六時三〇分 講演 春分과太陽 梨花女高 [illegible]
◇同七時三〇分 [illegible]
◇同八時 [illegible] 一、[illegible] 二、꿋잇는꿈…金駿泳作曲 三、꿈새야웨우느냐…[illegible] 四、이러오나…金駿泳作曲 五、머뭇어도달고…[illegible] 六、빗나는靑春…[illegible] 七、[illegible]
◇同八時三〇分(平) [illegible]
◇同九時 唱劇調 一、[illegible] 二、唱劇調 [illegible]

第一放送

◇同六時 童謠齊唱과獨唱 朱壽榮
一、齊唱…꼿밧 二、齊唱…병대 三、齊唱…여덟시 四、獨唱…눈 꼿새 五、齊唱…새한마리 六、齊唱…참새 七、齊唱…토끼 八、齊唱…오뚜기 九、齊唱…사시절 十、齊唱…락수물 十一、齊唱…전차 十二、齊唱…애보는애기 十三、獨唱…복나드리 十四、齊唱…닭 十五、齊唱…옥도끼 十六、齊唱…개고리
◇同六時二五分 [illegible] 피아노伴奏
◇同六時三〇分(大) [illegible]
◇同七時五五分 라듸오드라마 잠못자는夫婦一景
配役 [illegible]

二十一日(日曜)

◇午後〇時五分(東) 만돌린五重奏
◇同六時(大) 幼兒에의이야기
◇同六時二五分(東) 講演
◇同七時三〇分(大) 唱歌
◇同九時 時事解說
◇午後〇時五〇分 古調京謠道歌 一、平時調 二、男唱지름 三、창내고자 四、푸른산중하 五、赤壁歌 六、船遊歌 七、개타령 八、회모리
鄭金金 妍紅寶 妍桃貝
◇同八時三〇分 演出 效果 [illegible] 一、새타령 二、六字박이 三、흥타령 四、개고리타령
◇同九時 歌詞 一、[illegible] 二、乾坤歌

圍碁對局譜

—16—

本社主催

先 黑 丁奎春
互 白 權秉郁
五目減

一 二 三 四 五 六 七 八 九 十 士 圭 圭 击 圭 夫 七 大 九

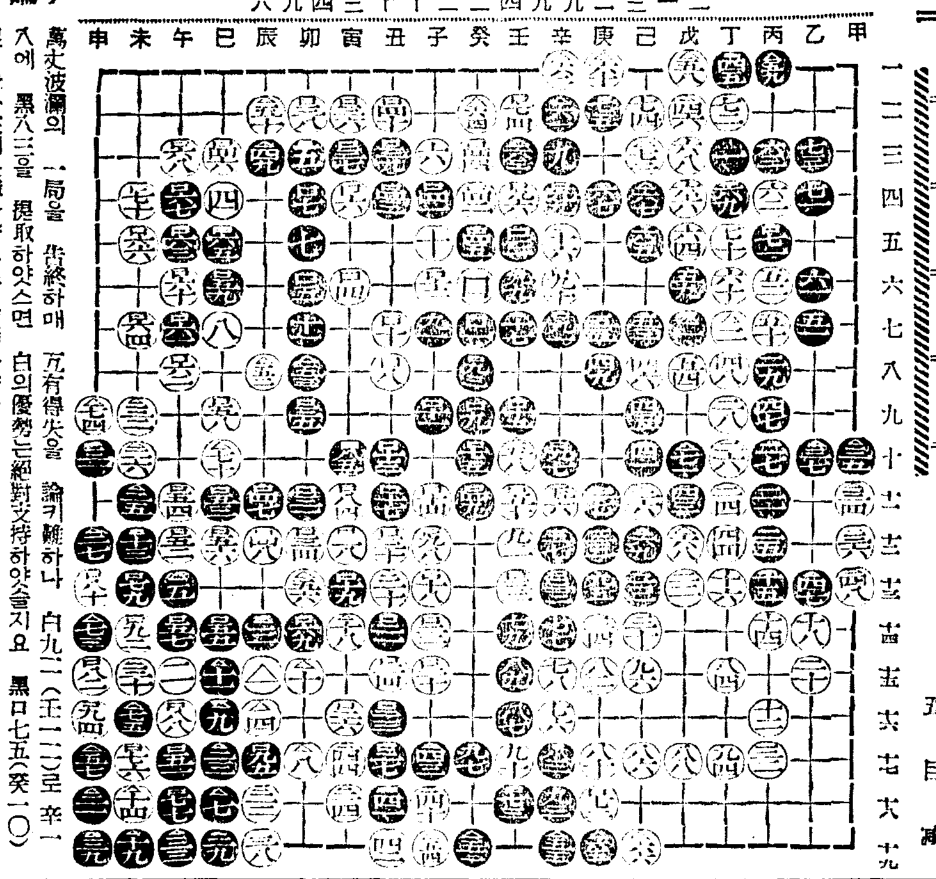

●二五 辛의二
○二六 辛의一
●二七 壬의三
○二八 癸의二
●二九 庚의十九
○三〇 己의十九
●三一 己의四
○三二 戊의十二
●三三 己의十二
○三四 巳의十
●三五 戊의十
○三六 己의三
●三七 申의十四
○三八 申의九
●三九 未의十六

〔槪論〕

萬丈波瀾의 一局을 告終하매 互有得失을 論키難하나 白九二(壬一二)로 辛一八에 黑八三을 提取하얏스면 白의優勢는絕對支持하얏슬지요 黑ロ七五(癸一〇)로 未一三에保障하얏스면 順勝하얏슬지니 高明手腕의 況局外傍觀者의敢히 容言할바리요(觀戰者一觀生)
……盤面黑六目勝 五目減 實黑一目勝……
感이有하거든 精密致思도 往往未洽의

本社主催 將棋名手對局譜(二)

漢先手 李在鳳
楚 全于石

十手圖

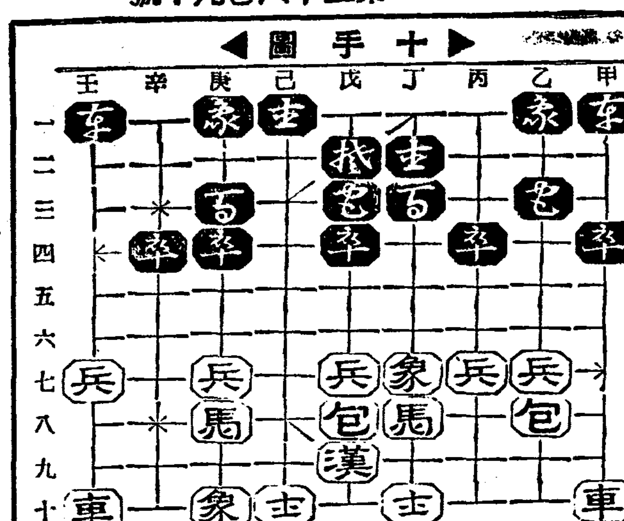

十二手圖

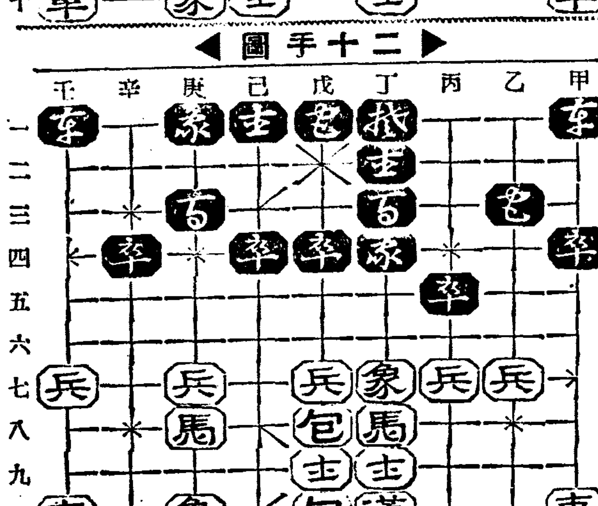

丁十七―丁九
戊三―戊一
戊八包―戊十
戊二―丁二
戊九漢―丁十

丙四―丙五
己十士―戊九
庚四―己四
乙八包―戊八
乙一―丁四

三 SANKYO 共

澱粉、蛋白、脂肪、纖維素等十餘種의主要消化素를含有

多角的消化藥

タカヂアスターゼ 다가지아스타-제

消化不良으로생긴 胃腸病、消化의催進으로 治癒를促할胃腸病과 結核、其他慢性病及各種熱性病患者의 食慾不振、榮養增進目的에 널리 應用이되다 (粉末、錠劑各種)

一般麥芽性지아스타-제와는 全혀 그本質이다른點에特히留意하시오

(說明書御申越 次第進呈)

東京・室町
三共株式會社

樺太廳官營

海狗腎

新品到着

明治四十四年日、英、米、露四個國의條約에基한全世界에唯一한元素!
堂々한實彈的眞品!
百發百中은이로두고하는말

朝鮮釜山府草梁町
發賣元 合資會社 大洋貿易社
電話一、一八二番
振替釜山七九二二番

老少를勿論하고 陽氣업서恨歎하시는분이여 貴下를爲하야補精腎氣强壯에 神奇神秘한天惠的靈效를 가진樺太廳官營捕獲眞品海狗腎이到着하얏습니다
求服을願하시는분은內容說明書請求하시면無料進呈함

身體瘦瘠한데여러가지療養도無効하야體重이안느는분은此藥을服用하면
肥滿劑
東京市麻布區新網町[illegible] 小川藥院

조흔家庭工業
第一 [illegible]
第二 [illegible]
資本金 參拾萬圓
貿易株式會社

리ード式蓄音器 돈벌기大王
五合의米가八升의米가되는기계
大阪市東淀川區本庄西通一 兒島製作所
(カタログ進呈)

金鶴まゆ墨
金鶴口紅
金鶴ほほ紅
本舖 株式會社野村商店

수리표우유 ワシミルク
육아•보건에최적합

煉乳中에서 제일安全한것은 이것이오
K10—37

모루히네
其他類塩中毒에

福 모나ー루 モナール
MONAL FUKU

一般에治療를그릇처서ー『모루히네慢性中毒』으로移行하야『모루히네』쇽除의難에苦悶하시는분은곳福모나ー루療法에依하야確實하고完全히事業을하면서모루히네癖를除去할수잇고速히蘇健康體에回復함으로써安心하고應用하기를切望하는바입니다、

(文獻贈呈)

包一裝 一瓶 五〇錢
製造元 大阪 順天堂醫化學研究所
發賣元 田邊五兵衛商店

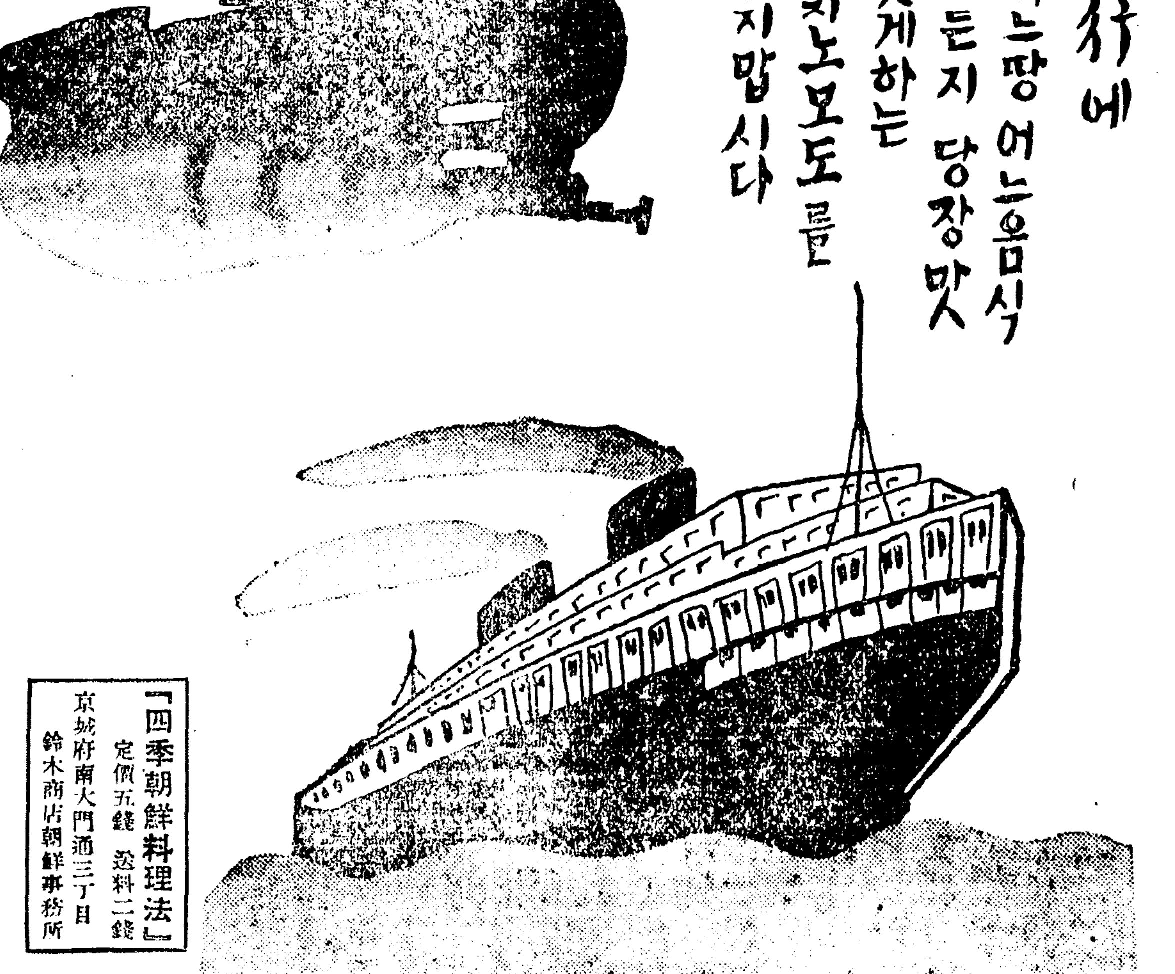

味の素 아지노모도
(登錄商標)

旅行에
어느땅 어느음식이든지 당장맛잇게하는 아지노모도를 닛지맙시다

『四季朝鮮料理法』 定價五錢 送料二錢
京城府南大門通三丁目 鈴木商店朝鮮事務所

李王家御用達 味の素本舖 株式會社 鈴木商店
3—二

● 感嘆!! 感嘆!! 정말頭痛에써조흔 ノーシン 노ー신 이다 ●

濕布에 エキホス 에끼호스

包裝 一〇〇瓦 二五〇瓦 五〇〇瓦 二瓩

注意 [illegible]

感氣、肺炎
肋(膜)膜炎、腹膜炎、루마치스、神經痛、腰痛、關節痛、頭痛、火傷、痛痛、百日咳等에應用하면消炎、鎭痛、解熱에奏効함

特徵
一、藥效는絕對確實하고도副作用이업다
一、保溫時間이길고爽快한感을준다
一、하로에一、二回의交換으로되며더러나옷이더러워지지안는다
一、顆間의交換을[illegible]安全으로安靜을保한다

發賣元 武田長兵衛商店 鹽野義商店
製造元 二円合名會社
A—36

◇三月十七日부터三日間每日晝夜二回 낮一時、밤七時開演
大衆料金(階上二十錢 階下十錢)均一
(三大特作品大封切週間)
◇괄롬비아社超特作發聲版!
西部大猛闘活劇 活殺魔境 全八卷
監督…크리스테이·카ー밧트
主演…미리암·시카ー
◇마키노超特作オール·トーキー時代冒險大活劇 八州俠客陣 全八卷
監督…마키노正博氏
主演…澤村國太郞氏 大內弘氏 原駒子孃
◇大都映畫社特作品
現代劇 奧樣大福帳 全七卷
監督…吉村操氏
主演…片桐敏郞氏 喜代子孃

桃花劇場
電話(本局)二三三三番

◇三月十七日부터三日間每日晝夜二回 [illegible]
大衆料金[illegible]
天空快速王 全十一卷
監督…[illegible]
主演…[illegible]
◇日活大都映畫社超特作連續時代劇!!
サウンド版!!
奇傑黑鷲 後篇全八卷
監督…下村健二氏
主演…羅門光三郞氏 櫻井京子氏
◇大都映畫社超特作品
現代劇 水の王者 全八卷
監督…吉村操氏
主演…水島道太郞氏 琴糸路孃

京城新堂町 電(本)五六七七番
新富座

朝鮮日報 京城販賣
電本② 一五九七

慶南河川改修費 五百餘萬圓決定
第一年度分은七十三萬圓으로 五個年間繼續施工

【釜山】경상남도에서는 치산치수(治山治水)의 한부대책으로 총경비 오백사십칠만사천원을 투입하야 소화십이년도부터 동십륙년도까지 오개년계속사업으로 중소하천 삼십사개소의 개수공사를 실시하고저 계획을 수립하얏는데 이제 그공사비의 년차별지출액을 보건대 다음과가트며제일년도의공비에충당할재원은국고보조사십칠만오천백오십원 하천부금이십일만구천삼백원 도채삼만팔천오백오십원등이라한다

◇年次別工事費
十二年度 七十三萬一千圓
十三年度 九十一萬二千圓
十四年度 百九萬七千圓
十五年度 百卄八萬圓
十六年度 百四十五萬二千圓

平康郡福溪에서 普校創立運動 當局에서도諒解

【福溪】평강군 복계시(平康郡福溪市)는 평강읍과 거리약일리사이를두고잇는 농산물집산지로군내에수위를 점하고잇스나 아직까지 교육기관이 하나도 시설되지못하여 일반유지들은 항상 유감으로생각하고 현안중에잇든바 최근초등학교확충십년계획에 의하야 강원도로부터 평강군내에 보교일교를 더 증설하라는 통첩이잇다함으로 이것을알게된 일반유지들은 이기회를일치안코 실현하게다는 결심으로 지리와 호구상으로보아 복계에 설립하는것이 적당하다는 리유를부처 지난십사일에당지유지김광욱(金光郁)정인옹(鄭寅雍)(張啓楨)씨등 오인은 평강군당국에 교섭한결과복계에설립하기로 되엿다는데불원간 창립기성회를 조직하리라하며 금년평강공보에도 입학지원자가 팔백사십명이나 되엿스나 입학지원이잇다함은 놀나운현상임으로 이입학난도명년도부터는 다소완화될것을믿는 부군주민들은 하로라도밧비 실현되기를 기대하고잇다 한다

春耕期잡어들자 爭議調停願輻輳 三月中에連日二三件

【咸興】농지령의 제정이후 일시소작조정신청에 뜸하든 함흥법원에는 요지음 춘경기를 압두고 다시 조정신청이 폭주하고잇다 함흥지방법원에는 이월말까지 조정신청이 불과십여건내외한게 안되든것이 삼월에들어서는 급작이 드리밀려서 하로 사사건이나 신청되는데 동십오일까지 벌서십오건 일월부터의 루게는 이십륙건이다 그리고 관내지청을 모두합하면십오일 현재오십이건의 다수에달한다는데 전해동기의 륙십팔건에 육박하고잇는 형세다

郡內公普擴充爲해 期成會員活動

【高原】기보와가티 고원군군내 공립보통학교(高原郡郡內公普校)에서는 년년격증하는 미취학아동들의 입학난을 완화식히기위하야 오늘날까지 사년제로 내려온것을 금년내 유지제씨의열성으로 학급증설급 학년연장기성회를 지난륙일에 조직하고관계당국에맹운동하는일방 기금조성에 대하여원회를지난십삼일여본교대강당에서 열고기성회장서덕구(徐德九)씨의 개회사를비롯하야 여원점명과 경과보고가잇슨후 토의사항에드러가 지금조정문제도 만장일치가결되여 일만오천원을 오는사월중순까지전부나입하기로 서약서(誓約書)에 날인까지하면서 각각열렬히 활동중이라는데 불원간 오학년연장인가가 될터이라하며 수금방법은 매호호세배당비례로 중수하리라하며 일반면민들은 크게 기대를가지고 활동중이데 여원씨명은 다음과가다고한다

一、會長 徐德九
一、副會長 金學洙
一、財政部長 徐東一
一、庶務部長 鄭舜衡
一、部落委員 五十二人

當局의無誠意로 道路改修遲延

【豐川】루보=황해도풍천과 장연간직통도로로 말하면 황해도 해서지방의 중요한산업 경제도로(産業經濟道路)이며 진풍면과 풍천면간 도로도여시 십여년전부터 개수를요구하여오든 중요한도로임에도 불구하고 관계당국의 무성의하고 등한시하는 원인으로 지금까지 개수치안코잇는데 두도로의 개수에 대하여서는 만흔 경비가 필요치안코 관계당국으로서 주민의 부역과 국소액의경비로 완전한도로를맨들수잇는데불구하고 이문제를해결치안코잇서 일반은당국에대하여 불평이만만하다고한다

平壤府職員大移動

【平壤】평양부에서는 신년도에 제이인도교계획과도시계획관계에 가일년신도두명기사를 증원하는외에 부행정에 철랑제를수입하기 위하야 대규모의 인사이동을하기로되여 그결과는 극히주목되여잇다한다

新年度元山府豫算 八十一萬圓突破 新規事業은上水道等

【元山】원산부의 소화십이년도예산안은 옥전부윤(玉田府尹)의 최후사정을마추고 오는이십이일부터 사일간 소집하는 부회의 의도마우에 올려노케되엿다。 그총예산은 팔십일만원을 돌파하는 방대한예산으로 십일년도 예산보다 이십일만원이상의 대팽창이다。 신규사업으로는 공회당건축비 이십이만여원중 신년도분 십여만원과 상수도확장공사비 오십오만원중 금년도분십칠만원 기타상수도 응급시설비이만원 증정、본정에 시공할 도로포장비 등이 계상되여잇다고한다。

本社榮州支局主催 全慶北野球大會 來四月十七、八兩日에

【榮州】경북영주읍에잇는 본사영주지국(榮州支局)에서는 오는 사월십칠 팔량일을택하야 전경북야구대회(全慶北野球大會)를개최하리라는데 때마침 벗꽃이만개될때로서 일반의 만흔참가를바란다고한다

李丙台氏特志【西井里】

진위군송탄면모곡리(振威郡松炭面茅谷里)부인야학부는 작년십이월부터 리승구(李承龜)씨외 이인의특의한 열성으로 시작되어 방금삼십여명을 수용하고잇는바 금번경성부목정(京城府木町)팔십이번지의삼호 리병태(李丙台)씨가 토지관계로 동지에와다가부인야학부를 실지로목견하고 너무나열심으로 가르키고 배움에감격하야 야학경비에보태여써달라고 금십원을 선생리승구(李承龜)씨의게 주엇다한다

慶州支局後援의 南朝鮮蹴球戰

【慶州】경주군체육협회(慶州體育協會)주최와 본보경주지국후원으로 금번삼월이십륙일에 남조선축구대회를개최하게되엿는바 스포ー즈시ー즌을마지하는 첫개최인만큼 대성황을예기한다하며 시합을희망하는단체는 오는이십일일까지 좌기장소로 신입하기를바란다고한다
▲申込金 三圓
▲申込所 朝鮮日報慶州支局及新昌書店

中等校合格者

▲大田中學 (朝鮮人四十四名)
千昌穆 鄭光濟 尹泰仁 宋渤禹 千錫敏 兪仲根 池憲澤 李演鎬 李永熙 金啓演 申洙亨 宋住完 宋佐彬 安德老 呂原秉 李周學 金正國 高完勳 姜大壽 鄭德鎭 金俊明 李世煥 李德馨 辛六庚 鄭煥國 李元世 金大中 李相龜 李完熙 李斯學 李英根 金鶴洙 鄭圭甫 尹斗鎭 林鎭勳 任景鎬 朴昇緖 金谷千 朴泳燮 成根煥 梁奉煥 宋佑彬

▲金泉高普
文東鎬 金啓國 韓相赫 鄭紀鎔 鄭熙坤 金順祚 朴鍾浩 權五燮 洪性老 南圭澤 李成輝 申鉉楨 陳元燮 金廣祚 金啓煥 高在龍 劉居鎬 金德玉 李炳基 呂永茂 楊甲錫 文喜柱 洪思錫 金演楨 李憲節 李英涫 朴容萬 崔傳德 權鎭東 文鍾善 權台用 李壽中 鄭圭鎭 權榮鎭 李潤宇 羅在秀 金瀚 李慶晧 孫彰鎬 金龍熙 金福鎭 金容海 呂秉東 朴仁圭 權五俊 馬淑慶 宋烈 金鎭九 沈昌源 黃仁奎 金相祚 金東一 宋萬洙 朴奉夏 張斗萬

地方人事

▲文甲童氏(大田商工會議員)富邑人事次本社大田支局來訪
▲韓永昌氏(同上) 同上
▲村上成三氏(兼二浦警察署高等係主任) 漁州警察署轉任人事次本報兼二浦支局來訪
▲李完稙氏(松川郵便所長)新任人事次本[illegible]支局來訪
▲佐[illegible]三氏([illegible]警察署司法主任)新任人事次本報[illegible]支局來訪
▲佐佐木茂雄氏([illegible]郵便所長)新任人事次本[illegible]支局來訪
▲金[illegible]氏(合同[illegible]支配人)[illegible]人事次本報[illegible]支局來訪

長篇小說 그의自叙傳【87】
長白山人 作
熊超 畵

복간도(八)

R이 만일 전사했다고 하면 필시 마가렛의 꿈에 올것 같앗다。그는 편으나 마가렛을 사랑하엿다。마가렛의 마음을 밀지못하면서도 그를 사랑하엿다。그의 혼이 따로 나와 돌수가 잇다면 필시마가렛을 찾아와서 그 마음이 변햇나 안 변햇나를 살필것이다。그리고는 내마음을 살필것이다。만일 내가 R의 밀음을 저바리는 일이 잇다면 얼마나 그가 나를 원망할가。인성이 밀놓수없음을 슬퍼할가。나는 이런 생각으로 끝까지 R에게 신의를 지킬것을 맹세하엿다。

이튿날 학교시간이 끝난 뒤에 나는 여관으로 잠시 옴앗다가 다시 조고마한 짐을 하나 얻고 하비없는 학생 하나와 함께 자취생활을 시작하엿다。그 학생은 왕청둔이라는데서 와잇는 학생으로서 나이가 이십이나 되고 퍽 진실한 학생이엇다。그는 지극히 나를 닮아서 나와 같이 잇기를 지원하엿다 나를 이한새과 같이 잇는것이 세상의 의혹을 면이하는데 유효할줄 믿음으로 깃브게 허락한것이엇다。

나는 하로 한번식 마가렛과 엘렌을 찾앗다。대개는 학교에서 돌아오는 길에 들럿으나 공일이면 오전중에도 들럿다。그들은 내가 오는 시간을 헤아려서 차와 과자를 준비하여서 나를 대접하엿다。이러케 서로 만나는것이 도로혀 더 반갑고 유쾌하엿다。

K학감과 Y학감도 인제는 나를 중상할 제료를 잃어버렷다 T교장도 매우 만족한 모양이엇다。

제일학기도 지나고 여름 방학이 왓다。나는 나와 동류하는학생 N군과 그 동무 두사람과 함께 경박호(鏡泊湖)지방으로 여름 여행을 떠나기로준비를 다하고 이삼일 후면 떠나기로 작정한 때에 불행한 소식이 왓다。그것은 치따 사령부로부터R이 파란의 전선에서전사하엿다는 기별이엇다。

『R중위는 여러번 용감하게싸와 공을세우고 유월 십오일사웅에 적진에 돌격하다가 탄환을 맞아서 세상을 떠낫사오며』하는 소식이엇다。그리고 유족에게 구휼비를 줄터이니 사령부로 출두하라는것이엇다。

이 소식이 북경에 잇는 아라사 대사관을 경유해서 왓기때문에 일개월이상이나 지체한것이엇다。

마가렛과 엘렌은 내게 매달려서 울엇다。더구나 마가렛이 비탄하는양은 참아볼수가 없엇다。그는 몇번이나 까무러쳣다 나는 마가렛이 이처럼 그 남편을 사랑하던가 하고 의외임에 놀랏다。마가렛이 내게 애정을 향하던것 같이 내가생각한것을 나는 부끄러워하엿다。내가 그러케 생각한것은 내마음이 부정한 때문이라고 생각하지아니할수없엇다。

『그만 진정하서요 사람이 아모때에 죽으면 안 죽읍니까。지금 죽으나 몇해후에 죽으나 죽기는 마찬가지지오。사내가 한번 전장에서 용감하게 싸우다가 죽는것이 그 얼마나 사내다운 일야요? R동생은 남아답게 죽엇으니 구질구질 구구스럽게 오래 살다가 아모것도 못하고 죽는 사람보다 얼마나 값이 놓아요?』

나는 이러한 말로 마가렛을 위로하엿다。사실로 나는 R이 부러웟다。칼을빼어들고 군사들의 앞을 서서 적진중으로 조처들어가다가 가슴에 탄환을 맞고 붉고 뜨거운 피를 뿜고 땅에 거꾸러지는양이 심히 용장해보엿다。K학감、Y학감、기타 구데기같은 무리들과 네다 내다 하고 다루고 아첨하고 깃버하고 슬퍼하는 내 신세가 심히 초라하고 구차스러웟다。내가 왜 치따에 잇을때에 의용병으로 R과 같이 전선에 나가지를 아니하엿던고、하고 스스로 원망하엿다。

나는 신라의 관창랑(官昌郞)을 생각하엿다。열일곱살 먹은 소년으로서 단신으로 백제군중으로 달려들어가서 수십명 적군의 목을 버이고 마춤내 백제명장 계백(階伯)의 손에 목을 잘리던 이야기、죽기를 두려워하기보다 죽기를 지원하던 그 심정을 생각하엿다。내 못난 마음속에 이러케 죽기를 두려워하지아니하는 생각이 어느 한 구석에 잇는것이 고마웟다。

主婦之友四月特別號!! 空前の豪華大附錄贈呈
生花と茶の湯大全集

菊池寛氏と吉屋信子女史 良人の貞操と戀愛大論戰
根本的으로貞操의 [illegible]에 破綻의 [illegible]本人은 [illegible]가아니고男便이라는 [illegible]을맛게되엿다、「그것이論戰의 焦點이다」그러면男便의自由行動을어떠케 處理할가、男女必讀의記事

一流の專門博士ばかりで 神經衰弱の新しい根治法發表會
職業婦人向新型事務服スカートブラウスの作り方
物價騰貴時代の月給生活者の家計のとり方
內職向に有望な新手藝品の作り方と賣り方
▲安川新女博士の研究態度
▲今은妻를말함 山室軍平
▲工場夫人生活視察 小川わか
▲國際호텔學校參觀記 新妻
(男女敎育) 新妻가 姙娠햇슬 때
(家庭敎育) 兒童의 禮儀(兒玉九十)
(婦人常識) 債券과 富籤(下村海南)

島崎藤村氏の 悲戀の女性 「新生」の主人公 姪こま子さんの血涙の半生
双生兒を育てゝゐるお母樣が育兒の秘訣を語る會
陸軍飛行將校夫人ばかりの匿名座談會
男子の恐しい誘惑に戰ひ勝った人妻の告白
△세루와네루早縫法秘傳
△遺傳애기 醫學博士加用信憲
△妻압헤머리를못든애기
△結婚式에第一困難햇든일
△世界의珍談奇聞集
△童謠舞踊 春がきたた
特選料理
벤도를맛잇게하는法
봄철料理만드는法
小兒가조화하는菓子製法

色をシンから白くする新美肌藥の作方公開
얼굴이 흰한얼굴、죽은깨를 깨끗이업새고얼골이 검은분도、深部에서부터 희게하는 美容界의新發見新美肌藥製法

變死した愛兒の後を追ひ心中せんとした母の更生哀話
聾・盲・啞三不具の聖女ヘレン・ケラー女史を語る(岩橋武夫)
米內新海相を育てた母の涙の貧困秘話
女學校を出て一ヶ月で美人になれる美容の急所
人絹で判る!! 理想的夫婦の相性の秘密
これさへ讀めばどんな夫婦でも必ず圓滿 婿選びや嫁選びに苦勞はなくなります。
新家庭甘辛報告 (近藤日出造) 千葉早智子と成瀨巳喜男 屋村貞子と藤原釜足の楽しい御圓滿振

吉屋信子氏の大雄篇「春園」 『主婦之友』獨占!! 大歡呼愈新連載
スタヂオ總めぐり (詩)西條八十 (繪)宮本三郎
隨筆議會傍聽記 (文)森田たま (繪)横山隆一
新築「ターキーの家」拜見記
嵯峨侯爵令孃結婚準備生活畫報

絶讚傑作小說集
悲劇小說 禍福 菊池寬
熱狂小說 人妻椿 小島政二郎
評判小說 男の償ひ 吉屋信子
人氣小說 新婚二人三脚 中野實
明朗小說 青春登場 獅子文六
感激童話 町の子山の子 大佛次郎

寫眞七百枚全巻畫報式の二大綜合全集
獨習して師匠にまでなれる秘傳講義錄
今年度新案大家總動員으로 [illegible]完成한것이니 [illegible]
初心者のための各流奧義大公開
稽古中の方のスピード上達虎の卷
附錄第二 新案活動繪本贈呈
附錄第三 カレンダー式料理獻立贈呈

特價六十五錢 (送料十錢) 東京神田 主婦之友社 振替東京一八〇

經濟解說
對外貿易前途
物價高로飢饉輸出?

前內閣에 依하야 編成된 三十億圓의 膨大豫算에 伴한 國內物價高騰狀態과 國防充實에要하는 生產財와 軍需關係品의輸入增大에 依한爲替의先行安과 輸入許可制가 一千六百十品目中 七月二日에 亘한關稅引上實施(現內閣은 이를 增徵하얏다)等에 依한 經濟的拘束이原因이되어 昨年末부터 今年初에 亘하야 輸入商品의 爲替取組가 一時에殺到하얏스므로 이대로나가면 今年의日本貿易은 非常한 輸入超過를 招來하리라고 一般은 危懼하고잇섯다 그런데 이狀勢를看取한 大藏當局에서는 이대로 放置하고 在外正貨는 全無하게되고 圓爲替의 下落을 當然招來하야 緊要한 準戰時體制下의 膨大豫算의 施行 或은 國防充實에 支障을 招來할것은勿論 物價暴騰에依하야 一般國民經濟 生活의 破綻을招來하리라고 看取하얏스므로 一月初에 突然 爲替管理를 强化하야 輸入爲替取組의 制限을 하얏다 이 制限은 前二個年의 實績을 基礎로 大體 昨年과 同程度의 輸入에 끗치게하려하얏다 이 阻止工作이 어느 程度로 奏効할지 이에 伴하야 今年의 貿易의 決濟가 어느 程度로 될지가 決定될터인데 지금까지로서는 이 阻止가 表面化하지 아니하얏다。 그것이 本格的으로 効果를 發揮함은 四、五月에 入한後라고보고잇다。 그때쯤되어야 비로소 今年의 貿易의 豫想이 大體 서게될터인데 적어도 只今까지로서는 上半期와 今年을 通하야 輸出이나 輸入이 前年同期보다는 增加하리라는것이 一般的觀測인바 그增加率은 輸出은 一割、輸入은 一割五分內外로 보고잇다。 그러면 現在까지의 貿易大勢는어떠한가。

×

今年의 貿易은 一月以來 三月上旬까지 겨우七旬을 經過하얏슴에 不過하나 그 數字를보면 輸出은 五億三千百萬圓 輸入은 七億五千九百萬圓으로되어잇는데 이를前年同期에 比較하야보면 輸出入이모다 增加를示하고 就中 輸入의 增加가 눈에 띄인다 卽 輸出은 一億四千四百萬圓의 增加 또輸入은 一億四千七百萬圓의 增加로 輸出의 增加率이 一割九分强인데 輸入의그것은 二割三分强으로되어잇다 따라서入超額은 前年보다 五千六百萬圓 大略二割三分의 增加를보이어 二億二千七百萬圓으로됨에 이어 二億圓臺에 達하얏다 이에서 注意를 要하는 輸入의 增加는 目下 國內情勢로 보아當然하다할것이나 輸出이 前年에 比하야 一割九分이나 增加한것은 注意할것이다 이는 海外市場이 一般的으로 景氣的으로回復되엇슴에 因한 것으로 商品別로보면 [illegible] 生絲以外의 纖維品이 依然 旺盛한 進展을보이고 綿布는 目下 [illegible] 形便이나 纖維物과絹織物에 [illegible] 好況이 繼續하야 前途가 好望하며 人絹織物、毛織物 就中人絹布의 輸出이 눈에 띄이고 그他機械類를 筆頭로 모다 增加하얏다 이輸出의增加는 조흔일인바 다시하나 注意할것은 輸出品의 品質向上을 따라 輸出品의 單價가 漸次昂騰하고잇는 徵候가 보이게된 것이다 勿論輸出品全體로 보면 價格의 增加는 數量의增加에 未及하나 爲先 綿布가 明白히 價格의 增加가 數量의 그것보다 顯著하게되엇다 이傾向은 人絹布、毛織物 그他에도 順次 나타날 趨勢에잇다 왜그러냐하면 一般的 物價高도 잇지만 그보다도 此等의 商品이 日本品의 脅威의 標本視되어 海外各地에서 從量稅를 課하야 防遏策을 講究하얏슴에 適應하야 高級品의 輸出이 增加하기때문인데 種類가 雜多하야 輸入抑制困難한 雜品類는 依然 價格의 增加가 鈍하다。

×

一方 輸入은 大體 上記의 前半分은 原料品準備로 輸入이 增加하나 그렇다할지라도 僅僅 二個月間에 前年同期에 比較하야 一億四千萬圓의 增大量 示한것은 常態가 아니고 明白히 投機에 因할것이 甚大하다 그러나 또 一方 輸入品의 價格이 前年에 比較하야 一般으로 高騰하게된것도 若干 考慮하지아니하면 안된다 商品別로 보면 前年同期에 比하야 顯著히 增加한것은 棉花를 筆頭로 生고무、鐵、豆類 가튼것으로 棉花의 [illegible] 그他 季節的 事情으로 [illegible] 一個年의 [illegible] 이 업고 [illegible] 的 事情으로 大略限定되어 잇스므로 今年末이되면 大體昨年과 同程度로 될것이나 그他의 增加한品目은 모다 [illegible] 品目으로注意를 끄은다

×

貿易의 複雜化를따라 諸種의 貿易統制案이 나타나게되엇는데 爲替統制에 依하야 立案된全面的 關稅引上 或은 貿易統制의 輸出統制에 依하야 修正案은 撤回되고輸出統制와 貿易統制案이 目下 議會에서 審議中인데 前者는 만히 修正될模樣이다 今後 日本貿易에對하야 注意를 要하는點은 將來되는 輸入品의價上에依하야 輸出品의 割高와 이에 關聯하야 輸出生產業者、職工、職人等의生活壓迫의 點이다 輸出品이 割高로되어도 海外市場이 好況으로 一般으로 物價高이면 當面輸出에는 障害를 招來치안는다는 樂觀的觀測도 잇스나 거기에는 限度가잇고 特히 國內의 物價高로 招來되는 原料高에 依한 코스트高는 重要한 點으로 競爭이 激甚한 輸出品은 低價로하기를 꾀할것임으로 勞働者의 犧牲에依한 輸出의强行으로되어 飢餓輸出의 現象을呈한다 이點으로 보아 國內物價의 抑制는 緊要事이다

─(完)─

最近의景氣解剖

商品

物價騰貴에 依한 世界經濟의 急展開는 一九二九年의 世界的大恐慌以來 各國이 採用한生產制限、物價前上의 經濟政策을 放棄하야 再次物價抑制라는從來와 바로正反對의 經濟政策을 採用하지 안흘수 업시되어 日本에서도 結城財政經濟政策의 出發이되엇는데 國際商品情勢로보건대 年初의市勢와 三月의高價로보면 如左한 激騰을보여 軍大規되고잇다

	年初市勢	三月高價	騰貴%
屑鐵(피ㅅ츠바ー그)	一九、二五	二三、五〇	二三
標準銅(倫敦現物買方)	四九磅半	七八磅	五八
標準錫(倫敦現物買方)	二三二磅	三〇一磅	三〇
鉛(倫敦現物)	二七磅⅛	三六磅⅝	三四
亞鉛(倫敦現物)	一九磅⅜	三七磅	八五
棉花(紐育現物)	一二仙九一	一四仙四七	一二
고무(倫敦現物買方)	九片¼	一二片⅝	一九
砂糖(倫敦定期三月)	五志八片¼	六志九片	一九
小麥(市俄古定期五月限)	一弗三五¾	一弗二七⅜	一

이것을 過去의事實로보면 砂糖은 一九三二年以來 棉花及銅은 一九三〇年以來 고무는一九二九年以來 錫은 一九二八年以來 亞鉛은 一九二七年以來 鉛은一九二六年以來의 高價이오 屑鐵에至하야서는 一九二三年以來實로 十四年만의 高價라고한다

原因은 從來의 好景氣에서본것가튼 大衆購買力의 發達에基한것이 아니오 主로最近의準戰體制下의 軍備擴張에 基한것으로 이事實은 統制經濟下의 各國보다도 英國에서 急騰을보이고잇는 事實을 보드라도明白히 最近 英國이 立案한十五億磅(二百五十五億圓)에 達하는大軍擴豫算이 結城財政經濟政策에 制戰되는結果로 國際的商品[illegible]을 어느程度로 克服할수잇슬른지 一月의物價에잇서서 多少反落을 보엿다고는하나 今後의 國內物價의步調는注目되고잇다

株式

最近의 株式景氣는 자못 刮目할만한것이 잇는터로 이번株界의 推進力은 生命保險會社及其他大投資家를 背景으로한 一部證券業者가 掌握하고잇나 이에따라 大衆的買氣도 旺盛하야 特히鐘紡은 三百圓臺를 이미 突破하고 鐘新도 三百圓肉迫의 天井不知인바 大衆買하는것은 언제던지 烏合之衆으로서 一朝右推進力이 跌이 생기면 아모리할것업시 거구러지기쉬운것이다 그럼으로 將來中間的反動이 起한다면 그때는 株界推進力인 이一派의工作에 錦帆이 생길때라 하겟다

×

短期市場은 元來投機市場임으로 前記證券業者의 鐘新買占에 市人은 無謀한 買思惑이라하야 賣向하며 賣株를가진 사람도 高價를보고는 賣한다 그럼으로 短期渡株가 만허짐에 不拘하고 買側에서는 작고 모르는체하고 買向으로市人은 더욱 受株强力이업는 無謀買라고보아 持株를賣키는 지금이라고 賣埃하야 自然히 渡株가 느나 買方인 證券業者는그것을 受取하야 가저간다 이 戰法이 昨年冬期以來繼續되엇는데 採算的으로 買餘地가 업게되기까지 市勢가올느면 反動이 올수박게업고또市場全體가 熱狂하야 買物뿐이고 無賣物이면 일을할수 업게됨으로 이一派는 東新이 熱하면 東新뿐아니라 鐘新까지賣하야 冷水를 浴하고떠러지면 사는戰法이라한다

◇…朝取短期

	今年初立會	三月十九日前場高價	比較
朝新	二四〇	二八〇〇	三、六〇高
終新	二四七〇	二九八〇〇	五三、三〇高
大新	八三〇〇	一〇三〇〇	二〇、〇〇高
東新	一五二二〇	一七〇〇〇	一六、七〇高
日產	八〇一〇	八九七〇	九、六〇高
同新	三三一〇	四一〇〇	八、九〇高

◇…東京短期

東新	一五六、九〇	一七〇、〇〇	一三、一〇高
日產	七九九〇	九〇〇〇	一〇、一〇高

◇…大阪短期

大新	八三六〇	一〇三四〇	二〇、八〇高
鐘新	二四三〇〇	二九七三〇	五四、三〇高
日產	八〇一〇	九〇一〇	一〇、〇〇高
東新	一五三二〇	一七〇七〇	一七、五〇高
日鑛	一二八〇〇	一五三三〇	二五、三〇高
淺新	一二五〇〇	一二三〇〇	二、〇〇低
帝人	一三三六〇	一五一三〇	一七、七〇高
日레	九一六〇	一〇三二〇	一一、六〇高
日魯	六六九〇	七二四〇	五、五〇高
鋼管	一〇三二〇	一二三七〇	二〇、五〇高

朝銀券廢止說 全然無根據
朝鮮銀行當局否定

一時影響을 갖추는 朝銀、臺銀券의統一問題가 또日本內地方面으로부터 傳하는데 이에對하야 朝鮮銀行當局에서는 如左히 全然根據업는 浮說이라고 否定코잇다 卽

一、結城藏相은 今議會의答辯中에잇서서 그意思가업는旨를 明白히 表明하얏다

一、朝鮮內의金融機構으로서 朝鮮銀行에代함에 日銀으로써하면 그運營條件에 適應하게業務를 行할수잇는 地元銀行은 皆無이다

一、上記와如한 朝鮮內의實勢에 朝銀券存在價値가잇는터로 統一論은 事實無根의 論議이다

上海銀行 積極活動
在中日商潤澤

朝銀의 北中進出의 上海로서 그資本下에 買收된 上海銀行은 二十日臨時總會를 開하고 資本[illegible]

鰮粕直賣範圍擴大
鰮油肥協定第二日午前 業者側主張

旣報한바와가티 十二年度鰮油肥協定會議는 十八日부터 京城府民館에서 開催되야 初日鰮油에對한協定은 暫定的協定이成立되고 十九日午前十時부터 鰮粕에對한 協定會議가 各道(咸北 咸南、江原、慶北、慶南)鰮油肥製造業、水產組合代表、買收側實社(三菱、鰮油肥聯關係者、總督府西本水產課長外 關係者의 參席으로 續開되바 午前中은 生產者對 會社側의 懇談이 잇섯다 이제 그懇談의主要한內容을보면

一、業者側主張=鰮粕生產者로서는 直賣範圍를 擴張하야 生產者가 直接消費者와 取引하야되도록 農民에게 차게 製品을 提供하는것이 妥當하다 例컨대 全聯聯等과 多量取引을하는것과 等의 懇談이 잇섯는데 今後부터는 生產者側의 要求에依하야 組合가 열리게되엇다

一、會社側主張=三菱에서는現在 朝鮮鰮肥會社에서 取扱하는 收益은 日本內地의 朝鮮鰮肥總需要의 三割에 不過하다고는 暑수가업다 그結果는 도리혀 憂慮가 업지안타

一、鰮油肥聯關係者主張=從來關係로 鰮粕의統制에도 조차도 피수밀의 統制를 行하지안흘는 한 影響이잇섯다

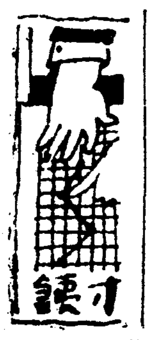

○

朝鮮金融分野確立에 對한政府方針이라고 傳한것에對하야 總督府財務課長은『朝鮮銀行과 東拓이 國策會社인點으로보아 東京서 定할수잇스나 全然마녀라고 否認』

○

現在 朝鮮이 大藏省所管인과 東京서 定해서 안될것도업는일

○

眞相은 모르지만 何如間近年特히 經濟關係政策에 잇서서 東京消息과 總督府말과 어긋나서 一般은 갈팡질팡

○

이것이야말로 害毒한統制거리? …

世界金產額
日本은第六位
一億五千三百五十三萬弗

總督府鑛山課調查에依한 一九三六年度의 世界產金額은 如左하야 第一位가 트란스발(南阿) 第二位는 米國으로 日本은第六位라한다

▲一九三六年 三、五三一、〇〇〇온스
一、二四三、五八五、〇〇〇弗

▲一九三五年 三、一二六〇、六六〇온스
一、〇九四、八二三、八〇〇弗

▲第一位 트란스발
一九三五年 一〇七七六〇온스
一九三六年 一一三三九〇〇〇온스

▲日本
一九三五年 八〇一、〇〇〇온스
一九三六年 八四八、〇〇〇온스
一五三、五三〇、〇〇〇弗

右는 온스三十五弗로서 換算한것으로 日本의產金額은 前年에比하야 八十七萬온스二千萬弗의飛躍이라한다

京城地金漸落
買上價引上期待背馳로

產金買上價의 引上이 期待되어 一時 市中金賣買價는 急騰하야 十四圓台까지 唱하엿섯스나其後投機側의 買物이 後退에 達하고

倉敷紡績工場
群山으로決定

朝鮮에進出키로 決定한倉敷紡績은 工場建設地를物色中이든바 群山으로 決定한모양이다 目下用地를 買收中인데計畫이順調로가면 七、八月頃着工할豫定이며 規模는 五萬錘豫定으로、工費五百萬圓이라한다

金十萬弗을 二百萬弗로 增資하야 上海의日本商人에의 金融에活動하게되엇는데 從來上海銀行은 資本力이僅少하고 預金債券의發行準備 附與되엇지만 實際上은 債券發行이 거의업서서 日本商人의金融은 窮屈을感하얏섯스나 朝銀資本을 背景으로하야 同行의積極的活動은 上海의 他日本人銀行인漢口銀行支店과 共히 此際日本商人에게 非常한利便을 與할것이오 中部中國長江側一帶의 日中貿易에 案外의 好影響을 與하리라고 期待된다 한다

經濟界消息

○淸酒品評會褒賞式=十九日午後三時京城稅務監督局內朝鮮酒造協會京城支部會舘에서 第三回朝鮮中部淸酒品評會褒賞授與式을擧行하얏다고

株式 東新飛火上放
今日의市勢 (十九日)

前場躍騰

天井不知의勢로 오르는鐘紡 鐘新의飛躍에따라 諸株도 一齊堅强한步調로 昨後場에 마쳣는데 今朝의紡績株式은 스타 트의四弗熱落을 爲始하야 諸株一齊反落하엿스며 米棉도 다시 反落되엇스므로 人氣는多少軟化하야 氣配는弱하엿스나 이에不拘코鐘新은 다시二圓九十錢이 하야 二百九十五圓九十錢에 付하고 東新도百六十七圓四十錢 으로頑强히 寄付하엿는데 鐘紡 은六圓臺까지 續進하야 三百圓 大關門에肉迫하고 東新은 마츰내 買方待望의 百七十圓台를 現하고 大新도 百二圓丁를보며 主力株는 一齊續進을 告하고前場을 마치엇다

後場延刻

後場은 東取總會로 延刻에따라 延刻立會하야 鐘新二百九十五圓三、大新百二圓九、東新百六十九圓三等으로 反弛裡에 寄付하엿는데 東新은 八圓臺로少弛하엿스나 步調는頑强하엿다

新東新高價 百七十圓
鐘新三百圓肉迫

鐘紡 鐘新의 飛躍으로 人氣는 이에集中되어 東新 大新等은 一時 忘却되엇스나 不無하야 鐘新이 不過二三日에 數三十圓의飛躍을 보여도 東新은 既强味는 잇스면서도 遲達裡에 保合하고

纖維株全盛!

鐘紡韓新의 飛躍이 纖維株의 好勢를자아낸 原因임에는 틀림업거니와 如何튼 近日의 實物市場은 纖維株의 全盛時代를 나타내고잇다 東京山一系의 買煽으로 昭和人絹은 一躍이 五十圓을突破하얏고 六四圓丁이 飛躍한것은大衆吃驚하야 東洋레ー욘의 一圓高인二三圓丁 그러고 日本紡績도 一六圓丁 日用新의 三圓三十錢高인 七九、五圓五十錢高인 三二、五日東一圓三十錢高인 一四、三釘을 보이엇는데 其後反撥을 爲하야 日曹의 三十錢反撥이 一圓三十錢高인 七十一圓이 떠러지엇지만 北鮮製紙의 四十錢低 日本레ー욘은 十錢高 朝鮮紡績의 五十錢低 日本에서 纖維株는 五十錢高이고 工業株도 如何든 纖維株의 兩月이 됨 五十錢高 三菱重工은 五十錢高 朝鮮製鍊의 五圓反發하야 新日本鑛山은 나 이며 日產 고무는 一圓高로區區 九一、五의 唱이되엇스은 高價期待하야의 今後는 大阪商船의 二十錢 이오 大阪商船의 前年 十錢高 이였는데 [illegible] 期待하는 때문 買氣가 集中되엇든것이다。

實物前場取引

▲群山鐵材 四〇、(五〇) ▲日曹特新 (五〇) ▲東拓 三二 ▲昭和人絹 六四、(〇〇) ▲日本레ー욘 二三、(〇) ▲東洋紡 七八 ▲新興人絹 四二、(〇〇) ▲昭和水利 (三〇) ▲大同電力 六、(〇) ▲日本鄕新 (〇〇) ▲潤水 [illegible] ▲九州曹達 [illegible] ▲大阪商船 五七、(五〇)

國債 閑散裡에 保合

▲東京 [東京同盟電話] 國債는 材料難으로 場面은 閑散하야 保合으로 推移되고 米價는 一兩日의 低落反動으로 落되어 保合으로 推移되고 米價는 一兩日의 低落反動으로 擬하엿다
▲甲五分利 一〇一、三〇 ▲二回 四分利 一〇一、五〇 ▲二回 四分利 一〇三、〇〇 ▲四分利 一〇二、九五 ▲ 一回四分利 一〇二、〇五 ▲二回四分利 一〇一、〇〇 ▲佛貨 一九七、八八 ▲英貨六分半 九八、二三 ▲米貨六分半 一八九、八〇 ▲滿鐵公債 一〇〇、四〇

▲大阪 ▲甲五分利 一〇一、(〇〇) ▲佛貨 一九

四分利 一〇二、〇〇 七、七〇

株……東新이 오랫동안의 鈍重 한데서 이것이야말로 何時까지나 지단 ▲東京短期取引의 約四割以上이 東新으로 去十五日만도 四十四萬二千株中 二十萬六千株가 東新! ▲이로서야 人氣는東新에잇다는것이 證明되거니와 ▲賣買할더로賣買해도 低落되지안는데 强味가잇거니와 東新의一大飛躍은 容易? ▲鐘紡의 三百圓突破는 株의全盛時代가되엇스나 實需는 循環하는법이니 다음은 어데로오느냐? 諸君이 研究할일

米……今朝初寄는 阪仁共히 突飛的高價를 示하엿스나 共 待形勢는 旣往에 軟化하야 價格下廻 ▲此가大井乘鞍의 行 色인가? 又는一時的現象으로 又復昂騰을 續繼하여 入달것인가? 當分警戒할 加算하야 低價에서 二三〇一〇二〇一〇三十一이나 昂騰하엿스나 此邊의一落은 市況原則上 찰아리 當然 ▲그러나 이러라 할만한 材料도 잇지못하엿스나 軟派로서도 發心은하지 못하는 ▲低落의 材料라고는 利喰賣의 感懸박게업다 하야할가?

後場反落

後場은 三千一圓八十七錢인 二丁低로 始作되고 一圓七十二錢에 低落되고 三十一圓七十四錢으로 少幅이되엇스나 四五圓七十三錢으로 反落되어 保合이엇다

前場二圓突破

前場은 三千四圓三十錢인 二丁의 反落을 示한것이 九丁의 三十四圓十錢을 示하엿스나 昨後場比較 人氣은 二十七丁의 突飛高를 示한 當限은 二十三丁高中 十五丁高로 先限은 九丁高 一圓九十九錢買로 多少伸悩의 觀을 呈하더니 三十二圓二十三錢인 十七丁高 만 此上昇을 始한後 阪地五前〇五錢 以後寄付한 三圓四十八錢까지 五 漸次으로 六前八十五錢까지 叶 落하고 結局阪止九十四錢 高의 八十八錢에 止場하다

期米 高寄後에 反落

騰勢는一息! 買方은警戒乎

今朝阪地先限은 三千四圓十四錢의 突飛的高價를 示하엿스나 因而阪地價는 利落의 旣往에 三圓八十錢까지 反落을告하고 當地亦二圓○八錢에서 一圓八十錢臺까지 反落하엿스나 勿論阪地는 二百五十圓餘丁의 當地는 二百八十丁의 暴騰을 告한後인만치 買方으로서도警戒를 加하지안흘수업슬것이며 軟派의 奮戰도 計畫하지안흘수업슬것이다 그러므로 騰勢는一息할 것이 업지아니하나 그러나 市中의在米는 依然 一掃의 狀態를 呈하고 農家의 賣惜을 보아서는 安心賣를하기 難함즉 寧寬市勢는 一押이잇다 할지라도 利喰賣의 小押에 止할뿐 일로 結局은 又復新高値에 新高價로 漸騰步調로 客年六月의 天井을 突破하기가 十常八九일것 으로 强氣는 보고잇다

昨年天井突破는 時間의問題?

仁川丸大取引店主 本當으로 判定된 大勢觀測談에 依하면 左記와 如하다

假位의警戒와 季節의 소리가 一般人氣는 總體的으로 緩和하야 客月은 二 丁의 低落을示한後 低迷不振으로 三月同期의 大勢는 一圓二十四錢이며 傾斜에까지 追到한바이엇스나 環境의大勢가 그以上의低落을 不許함은勿論 價의昂騰을招致할念慮가 不無하든바 果然三月一日幾利米가 想外의激減으로 一氣呈 發展하게되엇다 是乎市勢는 一氣呈 發展하게 되엇다 是乎市勢는 今回幾利米激減의主因은 實取調查의錯誤보다 殘存米調査의 正確性을 期한데 起因한것이라는 觀察을 一年의 豐作보다 一年의 凶作을 慮念 又는 消費增加를 看做할수잇는 理由로 米價는 高値를 豫想치안 할수업다 그러고 例年의 統計를 調查하여보면 今後八個月間 消費額이 旣往四個月間과는 同率인 朝鮮米의 移出高도 事實이오 朝鮮米 朝鮮米 等이잇슬 것이오 그러나 臨時期까지의 需要할 消費物價高의 潮流는 決코 防禦할수 업슬모양이니 結局 供給의 減少와 穀價의 大勢는 非常한 高價를 보이는 今後의 高價 如何에 달아서는 時間을 豫想하는바이다

今日財界 十九日

◆米 (單位圓) 前日比

	今日終止	前日比
仁川期米先限	三三、七五	七低
大阪期米先限	三三、九六	八低
京城一等白米百키로	(三三)	不變
正租(仁川)二等	三〇(五)	
一斤價三等	(八)六	
고무FAQ(六錢)	[illegible]	

◆株 (單位圓)

	今日終止	前日比
朝新	二八〇〇	二〇高
東新	一六九三〇	二〇高
鐘新	二九五三〇	三〇高

◆商品 (先限單位錢)

	今日終止	前日比
綿絲先限	二八三〇	四〇高
棉花先限	三三〇五	三〇低
人絹先限	八四〇〇	三〇低
砂糖先限	二二八〇	五低

正米 警戒裡에 强調

京城底堅

期米의 續進을 보나 高價警戒로 買進되지 안코 市況은底堅裡에 保合이엇다 穀良 正三等三一、四〇 四等三一、一〇 一等白米三三、五〇

仁米强含

產地에서도 適位觀의 實氣가잇서 相當한 數價의 實物이 需來되나 買方은 高價警戒로 買添치안는다 穀良三等三一、四〇 四等三一、一〇 銀坊主三等三一、六〇 四等三一、三〇 多摩錦三等三一、〇〇 四等三一、七〇 一等白米三三、二〇 八〇

釜山堅調

適價觀의 大量處分物이 五千叺程度로 나왓스나 淸算의 續進으로 定期側移出側의 採算價와 必需側의 買急으로 市況은 極히好調를示하엿다 市勢는 二十錢高, 取引高二、五九五叺 穀良三等三一、三〇 五等三一、一〇 一等白米 三三、二六

大邱反撥

產地賣渡警戒로 賣買不振이나 期米의 新價騰에 보고 氣配又復高로 三十錢反撥을 一、〇〇 一等白米 三三、二六

群山强調

新高價로 오르는 期米를보고 又復急激히 氣配는 昂揚하엿스나 日本內地의 買氣가 缺乏하야 實賣는 活潑히 進捗되지안는다 ◎銀坊主三等 三一、五〇 四等三一、一五 一等白米 三三、二六

木浦少高

定期의 昻進으로

朝取期米取組內容

◇當限 賣方 買方

◇中限

◇先限

[illegible]

○桑野取引所
仁川米豆取引所取引員
電話長六三九番

株式

又復 人氣에 變化를 示하야 市勢는 二十錢上進하엿스나 賣方의 傍觀으로 賣買는 그다지 進捗되지안는다 ◎銀坊主三等三一、七〇 四等三一、四〇 一等白米 三三、〇〇

◆朝取短期 ◆短期主要株取組 ◆東京短期取組 ◆東京現株 ◆大阪短期取組 ◆大阪短期 ◆大阪長期 ◆朝取期米 ◆朝取短期賣買高 ◆東京短期 ◆算定代引日步

[illegible]

期 米 康益夏 仁川

仁川海岸町三丁目 趙俊鎬取引店 期米

期米

◆朝取期米賣買高 ◆朝取期米 ◆大邱期米 ◆釜山期米 ◆群山期米 ◆木浦期米 ◆大阪期米 ◆東京期米 ◆大阪期米取組 ◆日本各地期米

[illegible]

海外經濟 大日

[illegible]

銀行券 十八日

◆朝鮮銀行券 ◆日本銀行券

[illegible]

手形交換·金利

◆京城手形交換高

[illegible]

對外爲替

◆東京金利 ◆大阪金利

[illegible]

鰮油粕·麥粉

◆阪神鰮粕 ◆阪神鰮油 ◆日本麥粉市價

[illegible]

金銀價

◆金買入價 ◆東京金銀價 ◆京城市中金銀價

[illegible]

正米

◆京城正米 ◆仁川正米

[illegible]

正租

◆大阪正米標準價 ◆大阪市中在米高

[illegible]

雜穀

◆京城雜穀 ◆仁川雜穀

[illegible]

綿絲布

◆京城綿絲布市勢

[illegible]

本絹交織人絹

◆京城絹布

[illegible]

滿洲商況

◆大連特產市勢

[illegible]

綿絲

◆大阪綿絲

[illegible]

棉花

◆大阪棉花

[illegible]

人絹

◆各地人絹 ◆大阪人絹現物

[illegible]

生糸

◆橫濱生糸

[illegible]

砂糖

◆大阪砂糖 ◆東京砂糖

[illegible]